工商晚報

The Kung Sheung Evening News

台灣新聞局登記證局版台報字第零零零五號

承印及出版：工商日報有限公司
香港灣仔分域街十八號

採訪部：二八零零八七　二七三四九二　二八二五四零
營業部：二七九三零七
廣告部：二八零七零八
社長室：二八二四五五
總編輯：二七五零五六
經理室：二七七二六一
中區辦事處：二式五四九五　二式一式三八
郵箱六二號

出紙兩大張　售價三毫
新聞紙第一三零七號

以軍陸空報復 突襲黎境巴解

【莫斯科十四日路透社電】蘇俄塔斯社今晚說，以色列計劃在未來數天，向黎巴嫩南部及巴勒斯坦基地發動重大陸空襲擊。

塔斯社說，今日上午以色列直升機已在古貝省特附近的達摩爾地區上空作偵察飛行。

該社又說，以色列的計劃進攻，目的顯然是在於傷害中東問題的整個解決。

但塔斯社并無提及上星期巴勒斯坦突擊隊的襲擊以色列。

它又說，以色列參謀長欲對黎巴嫩民族愛國份子部隊及巴抵抗運動，發動陸空大規模的挑釁性行動。他們是為巴勒斯坦人民的合法權利而戰的。

【聯合國十四日合眾國際社電】聯合國今日稱，幾乎所有在黎巴嫩南部的聯合國視察軍隊報導，以色列在該區進行猛烈空襲。

一名聯合國發言人稱，未有即時的傷亡及損失數字，軍隊行動與突襲之地點。

該發言人謂，在該區有五名聯合國視察員，在較早前，他們差不多俱報導以色列空襲。初時的報告是經耶路撒冷并於下午六時四十分（香港時間七時四十分）到達紐約聯合國總部。

發言人最初指出該份報告同時說及大砲攻擊，但稍後取消。

聯合國秘書長華爾漢正跟隨事件發展，並等待更多詳細消息，發言人說。

中東戰爭以後 最大規模攻擊

邊境紮馬兩天 等待天氣轉晴

【特拉維十五日合眾國際社電】以色列已向黎巴嫩南部的巴勒斯坦恐怖份子，發動近六年來最龐大的襲擊，沿黎巴嫩所有邊境發動海陸空襲擊。

軍方指揮部稱：步兵隊在坦克、裝甲車及重砲支援下，週二晚越境進入黎巴嫩，深入崎嶇的山區地帶。

以色列部隊發動這次自一九七三年中東戰爭以來規模最龐大的襲擊，是報復巴勒斯坦恐怖份子在以國發動的浴血襲擊事件——十一名巴游於上週六襲擊一輛巴士殺害卅二人及擊傷八十五人，其中九名巴游被擊斃，兩人被生擒。

在以色列邊境的目擊者稱：「在艾赫安姆及比奧堡（巴勒斯坦據點）到處都可見到砲火及爆炸，同時聽到槍聲卜卜，此起彼落。」

「山頭到處烽火，大批裝甲人員運輸車及坦克源源駛進黎巴嫩。」

軍方消息靈通人士稱：上述行動比諸一九七二年九月向巴勒斯坦發動的襲擊更為激烈，當時以色列部隊開入黎巴嫩發動襲擊，報復巴勒斯坦在慕尼黑殺害十一名以色列運動員的暴行。

上述襲擊是向在歐洲進行地下活動的恐怖份子展開規模最龐大的戰事。

當時，以色列在黎巴嫩逗留了兩日，擊斃六十名游擊隊同時在向北推進往烈坦尼河時推毀近卅間房屋。上述河流伸展至邊境以北廿哩。

這次的襲擊行動，因週日及週一的惡劣天氣而受阻，而以色列部隊則在北部邊境的崎嶇山區集結等候豪雨停止以免重型坦克及其他裝甲車輛陷於泥濘中，而週二天色轉晴。

軍方指揮部宣稱：上述攻擊行動是「沿黎巴嫩邊境的清剿行動。」

這次亦是以色列自去年十一月以來首次進襲黎巴嫩，當時以色列動用空軍，報復巴游向北部城市及聚居區發動導致三人死亡的火箭砲襲擊。

軍方指揮部稱：這次行動目的在「剷除在邊境附近的恐怖份子巢穴與及恐怖份子深入以色列境內發動襲擊的特別基地。」

它稱：以色列部隊無意驚動在黎巴嫩的敘利亞維持和平部隊（駐守在烈坦尼河以北），亦無意襲擊黎巴嫩部隊及平民。

空襲三個巴解區 海軍雲集黎南岸

【貝魯特十五日法新社電】此間巴勒斯坦消息人士稱：以色列空軍，已被今天較早時向黎巴嫩南部巴勒斯坦人控制的地區三個難民營，採取攻擊行動。

他們說：這三個被以色列空軍襲擊的地區分別是基科爾、艾爾拉斯、科卡爾等，以色列的報復襲擊行動目標，顯然是沿位於邊界的所有巴勒斯坦難民營。

該消息人士又稱：以色列海軍據報已在黎巴嫩南部外海集結。

以色列海軍艦隻，在泰里以南的海灘，把軍隊登陸，該處是由巴勒斯坦及左派黎巴嫩盟軍控制的。黎巴嫩的阿拉法的指揮部發表的公報，作此透露。

以色列飛機分成四架一批於午夜後開始在黎南海岸地區上空間歇飛行。

另外一些消息人士說：以色列地面部隊顯然已跨過邊界，進入黎巴嫩右翼好戰份子的區域範圍。

預料以色列軍將在黎巴嫩南部巴勒斯坦主要據點，進行攻擊。

【貝魯特十五日路透社電】一名巴勒斯坦發言人說，數千以色列軍，在裝甲車支持下，今日進攻黎巴嫩南部，以色列戰機轟炸巴勒斯坦的陣地。

一名巴勒斯坦突擊隊官員說：「它來了，那是一次真正龐大的軍事行動，他們要把我們消滅。」

巴勒斯坦突擊隊人士說，坦克車至少在兩個地區衝過邊界——里邁治與艾爾拉斯。

里邁治在黎境三公里內。巴勒斯坦發言人說，以機轟炸在基拜爾與艾爾拉斯的巴游據點。

發言人說，以軍已衝過邊界，已佔據由以支持的左翼民兵扼守地區的陣地。

以軍突擊行動 未有知會卡特

【華盛頓十五日美聯社電】白宮及國務院消息靈通人士週二稱：卡特政府並未預先獲通知以色列在南黎巴嫩的軍事行動，然而這次越境襲擊行動並不令人感到意外。

此間釐定外交政策部門的高層人士週二晚並未顯露危機的氣氛。卡特總統的國家安全顧問布里辛斯基及國務卿范斯於晚上九時離開辦公室。

白宮及國務院官員稱：他們正密切注意局勢，而卡特則不斷接獲局勢發展的消息。

施明振身上文件公開 紀錄飛往大陸航線 及與中共聯絡頻率

【本報訊】中華民國政府為證明施明振確有劫機前往大陸之意圖，公開發表一份從施明振身上搜出的航向圖，其中紀錄有中共廣播的飛航方向和通航週率。

該份航向圖據說先為本港警方搜獲，然後於本月十一日轉交台灣，中華民國當局立即送司法行政部調查，鑑定核對，證明為施明振的親筆。

航向圖上清晰地記下了與他工作範圍毫無關係的飛航操作，以及下滑降落等程序，其上還有中共廣播的飛航方向和通信週率，共有六個程序，與中共廣播的航向降落等完全相同，足可證明施明振確有劫機飛往大陸的企圖。

另一方面，華航八三一班機事件正副機長的兩件染滿血污之制服，華航公司已由本港警方手中獲得，並將於今日派員携返台北。

兩件血衣送返台北後，華航公司將不準備洗掉衣上血污，決定作為永遠的紀念品。

同時，從施明振遺體搜獲的遺物及一切有關文件正本，包括一張航向圖，死者的護照等文件正本，本港警方亦已向華航公司作出保證一俟施明振死因報告擬就後，即會悉數交回，上述有關文件的影印副本，警方早已交給華航公司。

施明振的遺體目前仍留在本港，可於短期內由華航領回，並在本港購買一副棺木盛載，然後運返台北，由施之家人領回殯葬。

經中華民國深入調查劫機案的結果顯示，施明振早有劫機企圖，而且事前已作好一切劫機預謀。原來施明振這次是第一次服務於國外航綫的空勤工作，而且是自動向華航公司申請，獲准由高雄飛行來港，豈料在他首次飛行來港即實行劫機的計劃。

施明振本來在華航地勤部工作，最初為地勤通訊部人員，後轉任工程部機械士，最近突然向公司方面申請，要求調派空勤工作，獲公司批准，遂被派在國內航綫空勤中工作，經兩次國內航綫飛行，施又向公司方面申請調派國外航綫工作，結果又獲公司批准，於是首次調派在國外航綫中服務，由

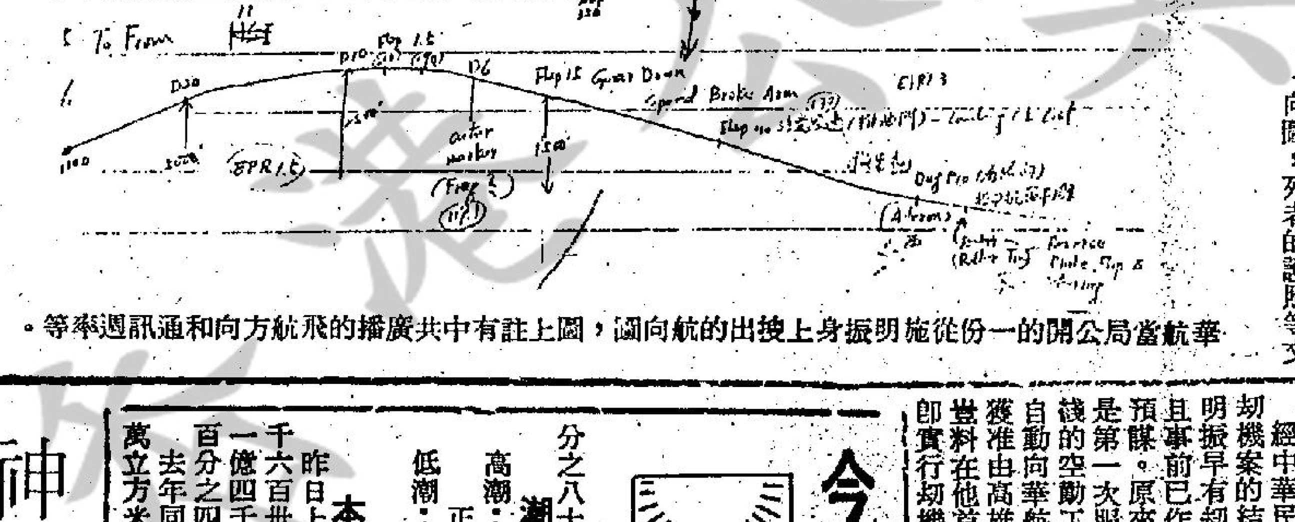

華航當局公開的一份從施明振身上搜出的航向圖，圖上註有中共廣播的飛航方向和通訊週率等。

家接恐嚇電話 台警小組保安

【本報訊】台北消息，由於華航八三一班機機空安員鄭良台北的家中連接到恐嚇電話，台北市警方及中華航空公司有關人員已成立一個特別小組，專門負責鄭良及其家人的安全。

據華航人員表示：鄭良的家人最近幾天曾連續接到不知名的恐嚇電話，聲稱：「如果鄭良回來，要置他於死地。」鄭良於前天晚間回到台北松山機場，聽到這個消息時，神色曾略顯不安。

目前警方正密切注意最近與鄭良家往來的人，並追查這幾通恐嚇電話的來源。

……的薰染，很可能是被派在新加坡受訓時，受當地左派份子引誘。

目前施明振的遺體仍然留在本港，據警方發言人昨午表示，該屍體如何處理的問題目前仍未決定，有待死因研究方面作出報告。

又台北空軍總醫院院長何守基昨天表示，護機受傷的華航正副駕駛高志賢和龔仲康，目前狀況穩定，精神漸好，正接受詳細的檢查並靜養中。高志賢的受傷情況是：㈠頭部三處約有三公分的裂傷，㈡臉部左眼約三公分的挫裂傷，㈢左手腕扭傷。龔仲[illegible]復位）。

他們是由空軍總醫院一般外科部主任周裕章聯合外科主任朱建慶，一般外科主治，昨夜入院後的X光照相顯示，高志賢和龔仲康都有骨折的現象，一般情況穩定，他們的頭部有傷，有時頭疼，但血壓各方面都正常。

為了詳細明瞭兩位駕駛員的情況，空軍總醫院今天為他們，開始驗血，作心電圖等的徹底檢查。

朱建慶和周裕章兩位主治醫師說，高志賢和龔仲康目前所需要的是靜養，不受打擾，也許一週後即可康復。

卅年老夫老妻演慘劇 討錢賭博起爭執 斬死老婆再自縊

【本報訊】一雙結婚已有三十年之夫婦，昨晚疑因丈夫向妻子討錢賭博不遂，揮刀將妻子斬死，然後自縊身亡，釀成家庭慘劇。

命案現場是西環山市街一號G座四樓，男死者譚希賓，五十歲；女死者余美玲，四十九歲。

兩人結婚已有三十年，在上址住有二十年。據鄰居表示：男死者失業，却好賭成性，經常伸手向家人討錢賭博，與其妻子經常發生口角。

兩死者膝下共有六名子女，長女婚後搬出，次子在澳洲謀生，其餘四名與兩人同住上址。

據悉：兩死者之次子於前日從澳洲滙了一筆錢回港，兩人為爭奪該筆滙款，又曾發生劇烈爭執。

昨晚六時許，譚氏第五女兒譚麗與放學返家後按門鈴時無人應門，稍後其弟榮昌亦放學返抵，兩人久按門鈴無反應，商量後致電住於灣仔區的大姊譚麗卿。大姊與丈夫聞訊急趕至外家，在附近找得一鎖匙匠，因前門有三把鎖，故走到祇得一把鎖的後門將鎖弄開。鎖匙匠一開門便嚇得退後，譚麗卿丈夫再度推門察看，赫然看見其外父譚希賓用一條電熨斗的電綫上吊於尾房的門楣上，身穿淺色衫睡褲，譚麗卿丈夫見狀立刻阻止妻子進入房內，隨即致電報警。

警方人員於八時四十五分接得報告，與消防人員先後趕抵現場，由消防人員將男死者除下。警方人員同時在頭房近客廳處發現女死者倒臥地上，身穿淺啡色恤衫，冷背心及啡色西褲，頭面部有多處刀傷，背後近頸部插有一把約十吋長生菓刀，深入體內，兩人皆已身亡。

……內房間的木門亦被斬至破碎，因此相信男死者酒醉後行兇，法醫官到場驗屍後，亦發現男死……

……宗兇殺案。有關詳情仍待警方深入調查。

工務局督察 財富超收入 罪名成立押後宣判

【本報訊】工務司署路政部一名監督被控擁有財富與官職收入不相稱，今晨在維多利亞地方法院被荷伯法官裁定罪名成立，押後至本週五下午宣判，被告還押監房看管。

被告名顆感橋，四十九歲，被控於七一年六月二十九日擁有現金二十七萬八千九百一十六元二角一分，及一批股票，值七十七萬一千四百零四元，超出其當時或過去之官職收入。

聯誼會劫案 兩被告投訴 遭探員毆打

投訴押候次被告准保釋

【本報訊】涉嫌於上週五行劫油蔴地富麗聯誼會之兩名無業青年曾經投訴為探員毆打。今晨再提訊中央裁判署，法官徇控方要求，將案押後一週以便等候律政司指示。兩被告毋須答辯。首被告還押監房看管，次被告准以現金、人事共一萬六千元保釋外出候審。每日須到尖沙咀警署報到一次，及交出所有旅行証件由法庭看管。

兩被告今晨延律師代表申請保釋外出。指首被告在街上被捕，次被告在家中接一電話出外而被捕，並懷疑警方在首被告身上搜出次被告電話約出外見面而拘捕之，指警方証據不足要求擔保外出。

首被告杜棠，二十七歲；次被告朱子超，二十五歲；兩人無業且居無定所。同被控於本月十日在油蔴地彌敦道二百卅一號三樓，富麗聯誼會與其他在逃者，行劫六十三名人士，共十三萬三千九十元及七隻手錶。

消委會調查小電芯 全無出廠期及有效時限

【本報訊】消費者委員會對市面上普通使用的筆芯電，作出試驗報告。經過調查十一種牌子小型電芯後，發覺全部產品均沒有註明出廠日期，和使用的有效期限。

該會建議製造商在產品上應即註明出廠日期和有效期限。

今日天氣預測

吹和緩清勁東北風，天陰有雨，雨勢有時頗大。午間最高氣溫約為攝氏表十七度。

今午十二時天文台錄得的室外氣溫十七度，濕度為百分之八十一。

潮汐漲退時間

高潮：凌晨一時十五分。正午十二時五十二分。

低潮：上午六時五十一分。下午八時十八分。

本港存水量統計

昨日上午九時，除萬宜淡水湖之存水量二千六百卅一萬立方米，本港各水塘存水量共一億四千三百八十一萬立方米，即佔總容量百分之四十七。

去年同日之存水量為一億八千八百四十五萬立方米，即佔總容量百分之六十一點六。

神童輝拍片 日薪二萬五

【本報訊】數學神童羅文輝又有新聞了，但這次神童並非又打破了甚麼計數最快的紀錄，而是一些別具生意眼的製片家，利用其名氣，邀他在銀幕上做戲賺錢，據稱，他們付予神童的片酬，日薪達二萬五千元，比一般大牌明星的薪酬還要高出多倍。

據悉：製片家與羅文輝的父親雙方已協議神童祇拍一天，但日薪要二萬五千元，可惜神童由於這幾天仍抱恙，故該片至今仍未開拍，但預料日內將會開拍。

製片家能出如此高價邀神童拍片，據說，製片家認為單是綽頭方面，香港人會歡迎神童做戲，已經值回票價了。

小評

法律之前人人平等

近來廉署在若干控訴涉嫌犯貪污罪的被告，都獲得敗訴結果，曾經被廉署調查多時的被告，獲判無罪釋放。

許多人以為，法庭與廉署之間，一定有點甚麼矛盾，或者法庭與香港政府，一定有了甚麼默契，其實這種觀念是錯誤的，香港是法治社會，與極權國家的「人治」不同，人治社會，當權派就代表法律，統治者認為某些人有罪，那一批人就入獄，說那個人該死，那人就要拿出去槍斃。

法治就是講道理，法律是公正人，法官祇是執行任務而已。雖然，法官有時法外施仁，但他的權力，也在法律許可之內。

最近，律政司認為一件男子非禮外籍女童判上訴，認為初判太輕，祇罰七百五十元，要求覆判，但上訴庭法官，判律政司敗訴，初判時的罰款，也發還給被告人，這就代表法律的權力，並不因上訴人是律政司而佔上風。

最近，一個前探長之妻及母，控訴廉署濫用權力，法庭判得直，廉署敗訴，也可作如是觀。

法律之前，人人平等，在香港，法庭是尋求公正的地方，並不過問題是請律師打官司，並不是每一個人都能應付得來。

新鴻基財務有限公司

港幣存款利率行情

期限	可轉讓存款證	定期存款
廿四小時	—	4.25%
一個月	—	5.25%
三個月	5.50%	5.50%
六個月	5.50%	5.50%
一年	5.75%	5.75%
二年	6.25%	6.25%
三年	6.50%	6.50%
四年	7.00%	7.00%
五年	7.50%	7.50%

本公司歡迎存款及外滙買賣
查詢詳情致電5-261211
存款：陳超琪，姚蘭莉，羅卓瑤，魏輝光
外滙：林孝信，李卓順

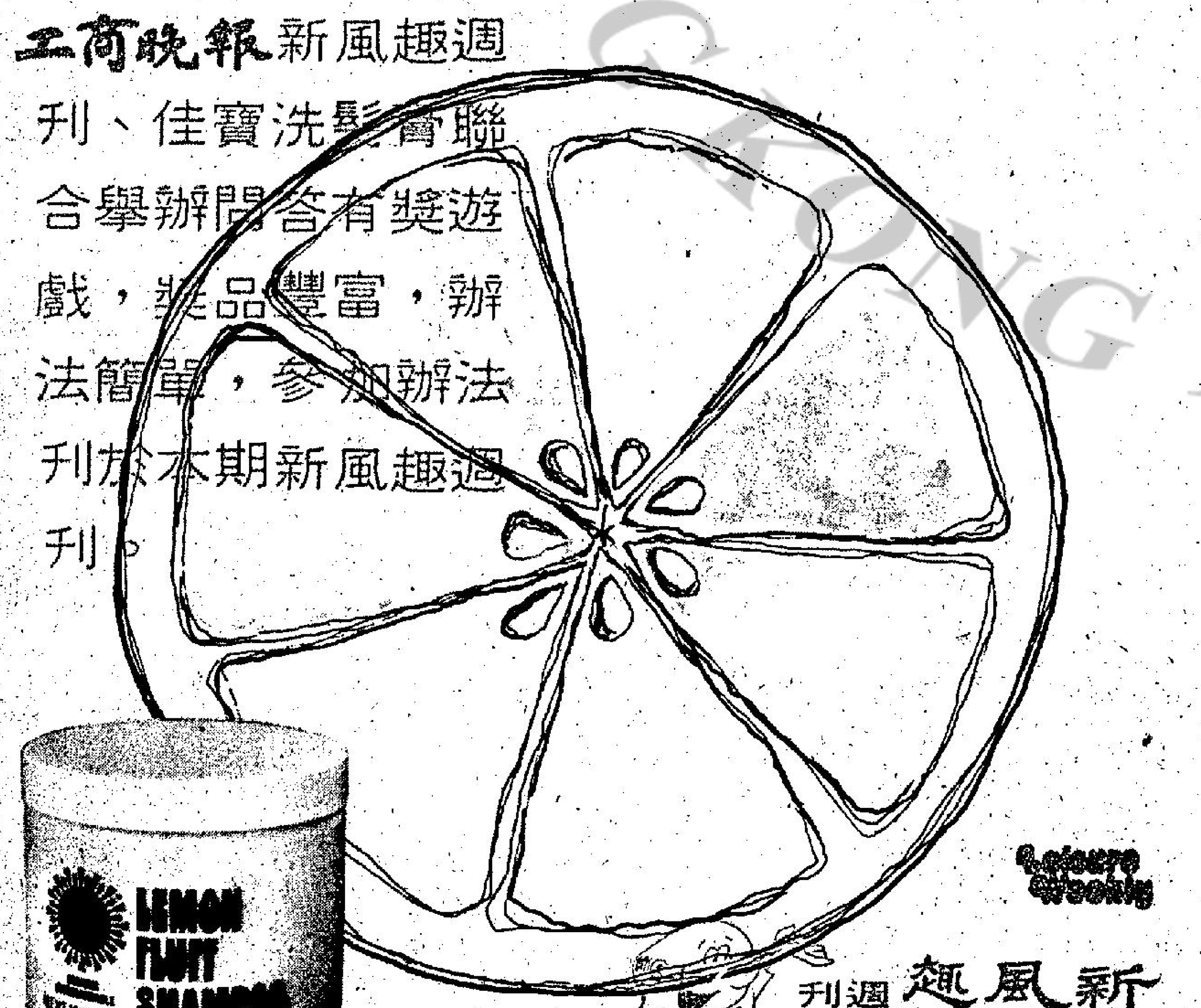

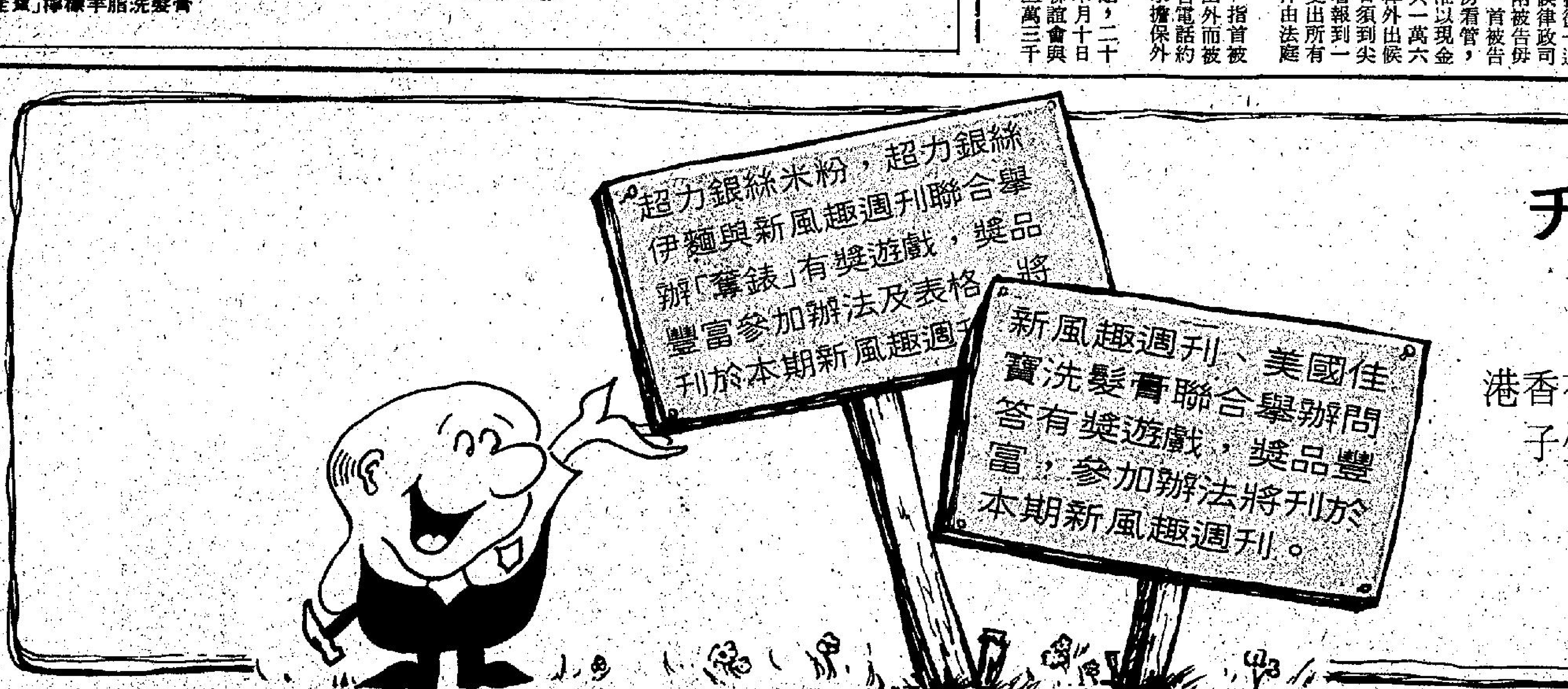

新風趣週刊
每週五隨工商晚報附送

本期預告：
世界第一次劫機在香港
變性人竟能娶妻生子
渣甸午砲的來歷
香港私人保鑣
薛家燕忙得要命

Leisure Weekly

灣仔海傍兩家酒店亦反對建汽車天橋

城市設計會謂計劃可能修改

【本報訊】灣仔海傍兩家酒店強烈反對興建汽車天橋之議。

較早時，銅鑼灣區之若干住宅大廈之業主，亦表示不滿，及要求倍償。

一家酒店之業主表示，彼等可能被迫採取法律行動。

據謂，擬議之天橋，因須跨過菲林明道天橋，故高至酒店之五六樓。

酒店已向城市設計委員會提出抗議，希望其取銷此議。

天橋由警察總部伸展至銅鑼灣，係由堅尼地城起之汽車天橋計劃之一部份，由堅尼地城至干諾道中之一段，已遭沿線之若干業主要求賠償三億六千萬元。

城市設計委員會秘書卡誰爾謂，該會將研究酒店之反對，並將于下月與彼等討論。

渠又謂，有等地區，例如灣仔，正迅速變遷。由於新分區計劃已撥出新地段，故計劃可能修改。

本地高級公務員要求與海外僱員相同待遇

建議訂「同工同酬」新條例

【本報訊】本地之高級公務員擬要求政府將僱用條件大加更改，使海與本地人士待遇相同。

據報，本地公務員建議訂定「同工同酬」之新條件。彼等要求取消現行為外籍與本地人士而設之兩套辦法。

本地公務員要將現行制度代以單一辦法，適用於所有公務員，不論其為來自海外與本地。

高級非外籍公務員協會一職員昨謂：該會正密切研究僱用僱用條例之不同制度，並正草擬對人人均公平之單一制度建議中。

許多本地公務員對外籍公務員之享有房屋長假期及其他利益，深表不滿。

美駐華大使來港聆聽華航事件報告

【本報訊】美國為求進一步瞭解華航被騎刼事件眞相，美駐華大使館官員，今日飛程來港，聽取美國駐港總領事報告。

美國駐華大使官員此一行動，乃鑑於不少美國人每年乘搭中華民航班機出外旅遊，因此今次華航事件的眞相與美國人民關係尤大，美大使官員欲尋獲眞相，設法防範於未然。

據本報接獲台北消息指出，美國駐華大使安克志，將於今日赴港，其目的可能是聽取美國駐港總領事的報告，及進一步了解華航事件，及中共「五屆人代會」後的權力分配問題。

美國目前急欲了解者，是華航事件被騎刼者施明振的刼機動機？施明振為何受到共黨煽動？如何收聽共黨的廣播？因何情願拋棄在台妻子家人而欲刼機飛往中國大陸等各項存疑未決的問題。

廠商會會長黃篤修抨擊未來水電加價

指與政府鼓勵工業政策不符

【本報訊】中華廠商聯合會會長黃篤修，昨抨擊未來水電之加價。

渠謂，任何水費之增加，勢必提高生活費及工業成本，果將降低香人產品之競爭力。

渠謂，此與政府鼓勵工業投資及加速工業多元化政策不符。

黃氏指出，水務賬項之收支不平衡，係因購水及大量使用化淡廠之淡水所致。如政府明智決定找尋更經濟之水源及盡量減少使用化淡廠淡水，相信水費不需增加。

黃氏又批評政府與中華電力公司之新協議不特未有改善，反而准其收益比率增加，為未加價鋪平道路。

今晨市場價格 肉類魚蝦蔬菜

上肉	八元四角
牛肉	九元六角
雞	八元六角至九元半
鴨	五元五角至六元
泥斑	十六元
紅衫	四元五角至六元五角
大魚	七元八角
鯪魚	六元八角
羅蔔	八角
芥蘭	二元至二元四角
黃芽白	一元至二元二角

（價格以每斤計算）

馬寶道一段路交通有新措施

【本報訊】運輸署宣佈，由本星期五（十七）日上午十時起，北角馬寶道之交通，有所改變。

介於書局街與琴行街之間的一段馬寶道，屆時改為單程東行路線，設於該處之公共小型巴士禁區，則告取銷。另外若干路段則劃為公共

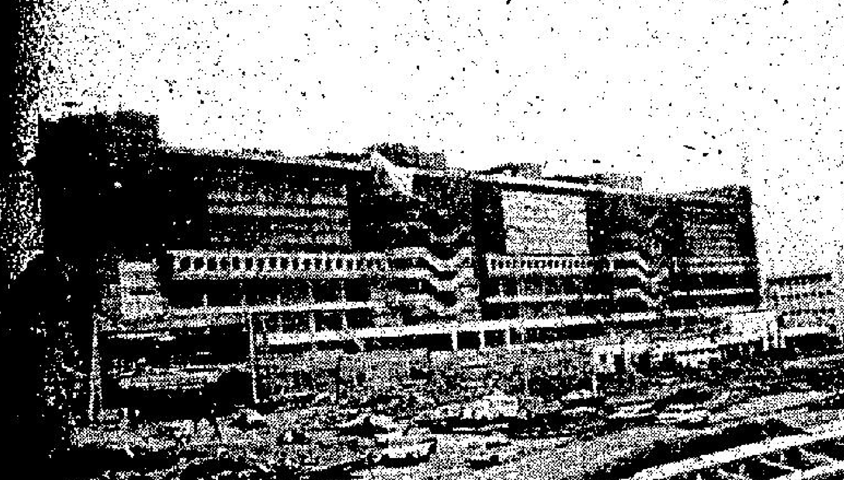

沙田馬場看台，有人說它看來像一條掘尾龍。（本報記者楊智良攝）

沙田新馬場看台六個月內可竣工

昨舉行平頂儀式

【本報訊】觀衆容納量比快活谷馬場多一倍的沙田新馬場看台，將於六個月內竣工，以配合十月六日在新馬場舉行的第一場賽事。

馬會董事局主席韋彼得及金門有限公司常務董事兼總經理華德，昨日為馬場的正面看台舉行平頂禮儀式，慶祝該建築物之初步完成。

這座斥資九千七百萬港元之工程，是本港最大混凝土結構工程之一。看台共長七百零八呎，高一百一十呎，全部座位可容納三萬人，而且投注處及飲食部均有上蓋，比現時快活谷的設備更佳及可容納更多觀衆。

馬場這座看台外形設計頗奇特，仿如一隻「掘尾龍」，入口處正是它的嘴吧，大大張開，一於來者照吞，而且掘尾，好像有入無出。相信這座建築物動工前，一定耗去不少堪輿家的心思。

現時，已有七個練馬師之馬匹搬到沙田，展開操練，預料，將來其他練馬師亦可陸續遷入。

新建馬場將有兩個停車場，但馬會發言人表示，馬迷仍不宜駕車前往，應儘量使用公共交通工具。

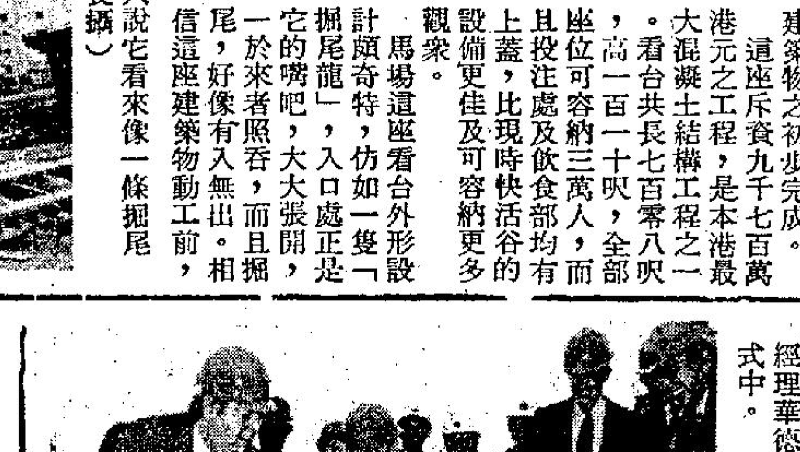

圖為香港賽馬會董事會主席韋彼得議員（左）與金門（香港）有限公司常務董事兼總經理華德，攝於昨日之沙田馬場看台平頂儀式中。

長洲將動工建避風塘

【本報訊】工務司署短期內將在長洲興建一個新避風塘。該項建築費達四千萬元之工程，將分兩期進行。

工務司署海港工程部總工程師湛伯禮表示，該項工程之首期工程將於六月間展開，約需時兩年完成，是項工程係在長洲島西邊建築三度防波堤堤基。

湛氏說：這些防波堤之位置，是工務司署經過與長洲鄉事委員會商討後才加以決定的。當地居民和漁民對它們的位置認為合意。

中區金輪表行被歹徒出術騙去值十二萬元手錶

警方全力調查未有人被捕

【本報訊】中區金輪表行被歹徒騙去二十隻名貴手表後，警方已全面展開調查，但至目前為止，尚未有人被捕。

警方對於歹徒利用空置的寫字樓，藉以行騙一事，已特別關注。

事後被綁事主幾經掙脫綑綁，揚聲呼救，始被隔鄰職員發覺，代撥電話報警求查，警方據報抵到場調查，由於事主被反鎖屋內無法開門，後召來人員協助破門入內，四小時後才將事主救出。

失去的二十隻勞力士手錶，包括男庄金錶一八〇三八型及一六〇一八型共五隻，鋼錶一六〇一四型十二隻，女庄金錶六九一七型二隻及男庄四三三〇型一隻，全部總值十二萬一千四百零五元。警方呼籲任何人士如發現有人兜售該等類似手錶者，請即撥電五一二二〇〇三七內綫十三與中區警署聯絡或向任何警署報告。

當警方人員在場進行調查時，被騙往銀行兌現支票而無法收到欵項的錶行職員返至，始知遇騙。

警方人員在場檢獲一柄菜刀及一柄牛肉刀，疑是匪徒的武器，乃帶署存案。

遇刼的三名錶行職員，年均廿餘歲，分姓胡俊明（廿七歲）姓黃及姓楊，是中區大道中五十二號地下金輪錶行的職員。被匪徒用作行刼地點的寫字樓，位於中環德己立街二至十二號樂豐大廈×樓，上址原是一間船務公司，負責人姓陳。該公司已於上週六閉門停業，大門緊鎖，空無一人。匪徒是配備有該寫字樓的門匙，得而輕易入內，佈下周密計劃，然後向上門售貨的錶行職員行刼。

據悉：匪徒事前已有週詳計劃，佈下圈套，引人上釣。早於上週六，有一名年廿餘歲打扮斯文自稱叫陳永光男子，在大道中五十二號地下金輪錶行佯裝選購一批名貴手表，結果看中了二十隻約值十二萬餘元的男女庄勞力士錶（即上述失去名錶），囑錶行職員於星期二送往中環德忌笠街的寫字樓，並聲言接貨後才付錢。

錶行職員見有大顧客光顧，信以為眞，乃將該二十隻手錶包裹妥當，分用兩大紙盒盛載。直至昨日二時許，買主撥電到金輪錶行囑派職員將錶送來。結果，該錶行派出三名男職員胡俊明，阿黃及阿楊攜登至該買主寫字樓接觸。

當時，該寫字樓除自稱陳永光買主男子外，另有兩名舉挺西裝男子在寫字樓上工作，到址的三名錶行職員不虞有詐，將錶交與三男子查看，三男子驗明後，詭稱未有足夠現金在身，便寫了一張面額十二萬一千四百零五元的現金支票，囑其中兩名錶行職員前往中區一間銀行兌現，兩職員不以為意，遂前往銀行提欵。

詎料該三男子原來是刼賊，騙走其中兩職員離去後，即分別掏出一柄菜刀及一柄牛肉刀，向留下來的職員胡俊明發難，旋即用鐵綫把他雙手反綁，及用膠布予以封口，將檯上兩大包內盛載二十隻勞力士錶全部掠去，反鎖大門，從容逃去無踪。

案發後，警方以事態嚴重，港島區偵緝警司吳流坤，中區偵緝主任劉振外親臨現場指揮調查工作，並通緝三名匪徒下落。

警方現通緝三名年廿餘歲男子，他們身高五呎六至七吋，其中兩人架有眼鏡，當時分穿藍色西裝及灰色西裝，任何人士如發現他們的下落，請即與警方聯絡。

圖為在第卅七屆狗展中，為市民服務的警犬，也由警方人員牽引下參加展出。

卅七屆狗展昨起舉行

狗王狗后今午誕生 展出名犬共二百餘隻

【本報訊】第三十七屆狗王狗后，今午可正式誕生。

由香港狗會主辦的第卅七屆狗展，及廿一屆服從競技比賽，經昨午一番熱烈競爭後，今天下午二時將繼續選舉狗王狗后。

昨日下午十二時許，各狗主早已帶同他們的愛犬齊集馬會公衆棚內，好讓自己的狗隻能在正式比賽之前，做好熱身準備，尤以一些女狗主們，忙着替其愛犬梳毛、噴香水、更還「又呵又錫」，好似對待子女一樣。大概為了「狗瘦主人羞」之故，而女狗主們本身，亦個個雍容華貴，衣飾艷麗，絲毫不讓愛犬獨美，大可在狗展之餘，再來一個狗主選美呢！昨日的賽事僅屬初賽性質，出賽犬隻亦以體型較小的狗隻為主，而狗王狗后，要到今日決賽後才會產生。

今次參加卅七屆狗展及廿一屆服從競技比賽的犬隻，總共有二百一十六頭之多，包括各類名犬，其中出賽狗隻最多的狗隻是德國牧羊犬，約有六十二頭；其次為德國警犬、威馬及巴塞獵犬等。

擔任是次狗展的評判是特別由英國聘來的全能評判專家積奇培利夫人，並由總督察哈利擔任服從競技賽之評判。

今日選出的狗王及狗后，將獲頒贈銀牌及獎狀。大會共送出五十座銀盾，以備頒予各項比賽之得勝者。

昨日舉行的狗展中，各狗主在未開賽前，早已齊集馬會公衆棚，為他們的愛犬「熱身」。

下週三夜馬編七場出賽

下週三（廿二日）夜馬昨日止截報名，今次改由第六班及新馬担任，由於報名馬多，所以編成七場比賽，下午七時半開跑頭場，每隔廿五分鐘賽一場，至於配磅將於本週五公佈，茲將分場表列下：

第六班（第一組）一四〇〇公尺
飛來福 陳
鄉村豪傑 布
出口第一 歐
飛象 張
新寶 摩
保健 賓
仙草 蘇
世伯 朱

世外桃源 張
勇騎士 歐
快樂音韻 蘇
第六班（第二組）一四〇〇公尺
確威 鄭
安娜之寶 朱
從心所願 歐
財神到 陳

華蓮綠 張
威騰 羅
（後備）
赤麒 吳
新赤兎 鄭
紅星 歐
第六班（第三組）一四〇〇公尺
安琪 鄭

天秤座 蘇
新生日餅 張
世運英雄 陳
寶石之王 卡
雪蹄飛輪 譚
（後備）
吉利客 賓
發達匙 米
智多星 陳
第六班 二〇〇〇公尺
保得 歐
得利 摩
山茶花 吳
奔得 沈
飛駿 賓
榮慶 鄭
高鋒 張
驃中雄 杜
霹靂金剛 陳
我來也 陳
（後備）

（第一組）一〇三〇公尺
珍有寶 沈
鏡駝 鄭
飛獵 張
來歡樂 蘇
大嶺 摩
大電腦 屈
來茵河 譚
赤花鷹 施
（後備）
銀禧 高
金石良緣 杜
百戰百勝 卡
蒙娜麗沙 鄭
一世够運 屈
新馬（第二組）一〇三〇公尺
中國功夫 朱
麒麟童 殷
得威海 屈

勇進 摩
多機會 歐
（後備）
俏情人 鄭
較量 施
可圖 蘇
新馬 一五七五公尺
全勝 陳
必勝門 鄭
更加功 沈
得勝 摩
愛將 卡
大好時光 吳
高就 朱
偉意 陳
逍遙青春 摩
金發 布
（後備）
電子世界 施
樂勝 米
龍草 蘇

中巴闢隧巴新線來往鰂魚涌慈雲山

【本報訊】中巴鑒於使用一〇六隧巴線之乘客日增，由明（星期四）日起增闢一條一一六隧巴新線，來往港島鰂魚涌與九龍慈雲山北部，藉以縮短來往兩地間乘客之候車時間。

該線每日之服務時間由上午六時三十分至午夜十二時三十分，行車班次為每十至十五分一班；單程車費一律一元，過海底隧道後收費五毫。

該線由鰂魚涌總站開出時，途經英皇道、高士威道、伊榮街、邊寧頓街、怡和街、軒尼詩道、天樂里、摩利臣山道、禮頓道、堅拿道西、堅拿道天橋、海底隧道、康莊道、天橋、漆咸道、馬頭圍道、馬頭涌道、太子道、彩虹道、斧山道、蒲崗村道至慈雲山道。

由慈雲山北部開出時，途經慈雲山道、蒲崗村道、斧山道、彩虹道、太子道、馬頭涌道、馬頭圍道、漆咸道、康莊道、海底隧道、堅拿道天橋、堅拿道東、禮頓道、摩利臣山道、天樂里、軒尼詩道、怡和街、高士威道、英皇道至鰂魚涌總站。

傳虎豹別墅再發展改建為高尚住宅區

【本報訊】據報，大坑虎豹別墅將再發展為二億元之高尚住宅區。該佔地十五萬方呎之別墅，傳已由長江實業公司以二千五百萬元向新加坡之虎豹公司購入。

據悉，長江擬在此興建樓宇面積四十二萬方呎之花園住宅。

由於此係低建築比率地區，屋宇所佔地面面積十分之二，因此將有許多空間，而現時之若干花園特色將予保留。

但該別墅現有租約，由胡仙等胡氏家人居住，故長江仍須與租客洽商解約，否則再發展計劃難免延遲。

虎豹別墅係胡文虎於一九三五年興建。

得勝 240 KGT 展出中區恒生商場

日產士佳麗車系自本週首次推出全新設計的得勝240KGT以來，各界反應熱烈，參觀試車者非常踴躍，而對該車系新穎精良的設計，以及高級華貴的設備，無不讚嘆，一致好評，並士們稱許。深覺士佳麗過去能够連續蟬聯六度「全日本最佳汽車設計獎」，殊非倖致。

該車系現正展出於中區恒生銀行大廈商場以及合誠汽車有限公司港九各陳列室，歡迎參觀試車。

查士佳麗全新的車系——得勝240KGT，是次展出有四門豪華房車及雙門名貴轎跑車兩種，外型設計與機械性能，更見精益求精，高度發揮「士佳麗」美與勁的優良傳統；而設備方面更完美豪華顯然是為提供車主豪華舒適的享受而設計，因為車內多項裝置在過去都是超級豪華大房車所專有，但現在得勝240KGT卻已將之列入標準設備，提高了享受水平，這種打破傳統價值觀念的作風，自然深受車

圖為日產士佳麗全新車系在中區恒生商場展出得勝二四〇KGT豪華汽車。

警方找尋失踪女童

【本報訊】警方急欲找尋一名八歲女孩陳小莉，她於昨午放學後仍尚未見返家。

陳小莉約三呎高，中等身材，短髮，是荃灣福來邨聖十架學校學生，失踪時穿着校服，白恤衫、灰裙、紅色校褸，十二時半放學後，現時尚未返家。

任何人士知悉陳少莉之下落，請儘快與荃灣偵緝部聯絡，電話：一二一—四三一一四六七。

南華會主辦亞米茄贊助高分制保齡賽頒獎

由南華保齡球場館主辦，亞米茄表贊助之高分制保齡球賽，昨在南華場館舉行頒獎。由南華會許晉奎先生及亞米茄代表流業士貝利恒先生主持。

是屆隊際冠軍為鑽石隊，其他獲獎者為女子三局最高分莊念慈，女子一局最高分為愛寶，男子三局最高分司徒敬全，男子一局最高分為趙錦明，此外狄雅高及歸啼宜獲女子最佳進步獎，盧家勳及馬燦銳獲男子最佳進步獎，各獲贈亞米茄表一隻。

圖示：亞米茄代表流業士貝利恒於頒獎時攝。

工商日晚報聯刊
每段二吋二格或四吋一格
每天日晚報，
合共收費三十五元 連刊七天
如登兩段位，每天日晚報
合共收費七十元正 連刊十四天
上期收費·不折不扣
此種廣告祇以普通廣告為限
故事及醫類除外

78會考必讀
——贈閱——
78年會考試題提示及應試秘訣
各科重心及試題趨勢
經驗評卷講師心得及指示
速成備試準備及溫習指導
補讀要訣及答題技巧
試前速成應試講座
親臨索取·送完即止
語言文化中心 主辦
浦出版社 贊助
歐立圻碩士主理
中環萬宜大厦1033－4室
旺角亞皆老街16號旺角商業大厦
4室（近新滙豐銀行側）

亞比林哥無綫電學校
原子粒機及電視工程 實物函授科
學費20元包括書籍器材發送回家實習 每週末選時回校上課
無綫電及電視全科日夜基本班 小學程度
無綫電及電視全科日夜深資班 中學程度
船舶電台電訊科四月四日開課
學校保送考取無綫電生執照
校址：九龍深水埗保安道20至26號自置校舍設備規模龐大歡迎到校參觀索章請電話K862483 K789115即免費寄上

各界諸君惠登工商日晚報廣告，於繳交廣告費時，除以工商日晚報抬頭劃線支票繳付者外，務請索回本公司正式收條，以清手續，否則恕難承認，謹此聲明，敬祈亮察。

工商日報有限公司啓

春季大減價
全部貨品 四至九折
男女服裝 特價發售
台灣物產
台灣民生公司
四店：尖沙咀·旺角·北角·灣

招請排字夜班技工
香港某大機構招聘排字（夜班）熟手技工及練習生

華盛頓 普慶 金冠 國華 總統 國賓（北角） 國泰
明天獻映 三天預售

天皇巨星 李察哈里斯 最新傑作
安杜嘉、大衛贊臣、桃樂菲瑪朗 合演
阿利士提麥格連 新作 搬上銀幕
兒童不宜

工商日晚報 5-280708 是最佳的廣告媒介

牟敦芾要煉石補情天

香港一週

（一）復活節期間，香港凱悅大酒店將大量送出用朱古力製成的小白兎及彩色的復活蛋，送給該酒店的長期住客及貴賓。

（二）港督麥理浩爵士的夫人昨晨參觀西營盤醫院道香港獅子主會聾人服務中心，在該處逗留約一小時。

港督夫人抵埗時，香港聾人福利促進會主席蔡永善醫生和副主席李國賢、敎育幹事馮駱秀蘭女士、獅子會會長葉秀康及前會長李均洪在場迎迓。

港督夫人隨即參觀中心內為聾人提供的各項服務及設施。

圖為港督夫人在聾人服務中心參觀時，工作人員將敎導失聽兒童方法示範。

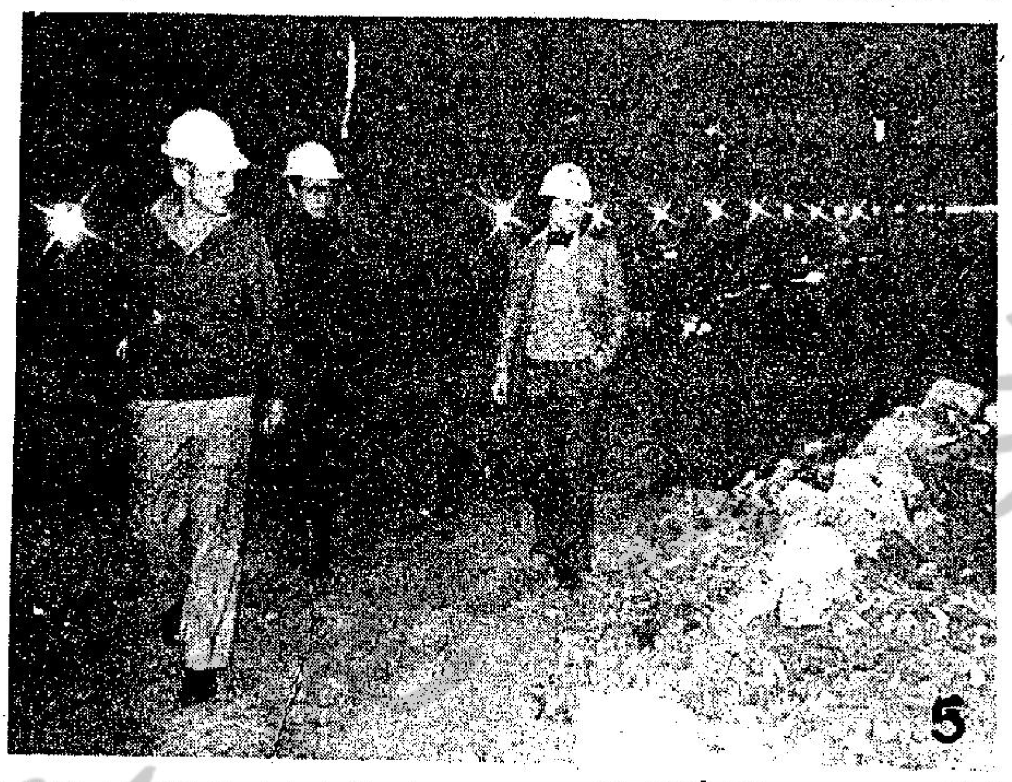

（三、四）假日酒店第一層地庫熟食店，為滿足顧客的需求，已於本年三月十日在中區和記大廈一樓開設了香港分店。由名廚精製各類煙燻食品，麵包、火腿、糕餅及四十三種各式各樣的香腸，任君選擇，價錢相宜。

圖三為小孩看到夾着各類奄肉火腿的巨型三文治時的驚訝表情。圖四為該店特製的德式心型麵包。

（五）圖為（左至右）：施德署長在路政部（新界）總工程師陳紹箕與工程師鄧尉雲陪同下，視察獅子山隧道工程。

（六）靑衣發電廠（三月十二日首次開放，招待二千位香港市民參觀，給他們上了敎育性豐富的一課。

圖為靑衣發電廠副工程師林信昌為來賓林俊華和他的家人解釋發電過程。

（七）紐約西蘭保險公司日前舉行年度春季宴會，該公司地區經理伊萬斯在宴會上向三位職員頒發長期服務獎及退休獎。

圖左起係廖志蘇先生、伊萬斯先生、孫龔秀霞女士及陳志强先生。

（八）葵涌荔景諮詢處昨正式啓用為區內居民提供日益需要的諮詢服務。

新諮詢處設於荔景邨日景樓地下。

昨晨之啓用禮由樂善堂主席崔濶、荃灣諮詢委員會兩位非官守委員，周厚澄與林莫秀馨女士及荔景邨房屋經理李春豪聯合主持。

圖為新辦事處剪綵儀式後，由醒獅表演的情形。

牟敦芾要煉石補情天
藍娣避言與夫婿會江感情

△牟敦芾終於承認了跟胡茵夢的感情起了變化，儘管有關他們情變之事已傳出多時，但始終未能獲悉牟敦芾對此有何表示。此次乃是他第一次公開有關與胡茵夢的事。

不過牟敦芾仍然對挽回與胡茵夢昔日的感情充滿信心。他說：為了她寧願改變自己，務求得到胡茵夢的芳心為止。

據悉，胡茵夢現時在台灣已有新的男朋友，不過牟敦芾並不認為這樣會使他感到氣餒。由於任何一個女孩子，在未結婚之前都有權去選擇她們自己的朋友，並不因此而使他對胡茵夢失去信心。

牟敦芾坦言承認胡茵夢母親對他的印象確有歧見，不過希望以眞誠的態度去將老人家對其印象改觀。牟敦芾說：將於短期內前往台灣，他雖然沒有表示目的何在，但不難使人猜測到牟敦芾此行是為了挽救與胡茵夢面臨瓦解的一段情。

△有關曾江與藍娣的夫婦間情感，儘管較早時曾有傳出他們常有發生「冷戰」的情形，不過曾江、藍娣始終沒有對外間的傳言，發表任何意見。因而使人對曾江與藍娣夫婦間的感情越感到懷疑，昨日藍娣在麗視拍戲期間，當詢及她與曾江的事時，藍娣不允作答，更聲言訪問之時，不要涉及有關她家庭的事。

△何守信與歐嘉慧雖然已結束了夫妻的關係，不過至今仍未獲悉他們是否有再度結婚的準備。較早時，雖然傳出何守信頗多艷聞，然而他卻對婚姻一事看得頗重。

他極反對沒有儀式的結婚，由於最近盛行婚前同居的論調，但是何守信卻認為要是大家情投意合時，必需要辦理正式的結婚手續，否則便等如把婚姻視為兒戲了！

中國景 行業
黃楓獲各方熱烈支持 自組公司四月成立

黃楓自台返港，立即進入馬場，希望刷其草皮。

黃楓透露：此次日、韓、台之行，收穫極豐，關於嘉富公司之創業作有關事宜，經已籌備就緒，各方反應甚佳。

由於「貂女」本週准出公映，黃楓特別提前賦歸。一來，可以趕及進馬場跑馬，二來，可以協助「貂女」攪一些宣傳；三來，得立即籌備嘉富創業作「入圈」之有關事宜。

黃楓表示：各方友好，對他自組公司，都熱烈支持，寶埠與邀聘各演員問題，均已初步解決了，嘉富公司已決定四月一日成立。

基本上，寶埠的收入，已足支付製作費，香港與若干細埠屬於淨賺的。故此，對「入圈」一此片，他是信心十足的。

為了能够一片便將嘉富的金漆招牌打響，黃楓決定在製作方面，認眞而且不惜工本地投資。

有關「貂女」是否向電檢處提出上訴事，黃楓表示：嘉禾當局已決向「重審庭」上訴，他自己暫時不採取行動。

龍侯活不喜血腥 拍攝飛車喜劇

自「渾身是膽」、「密探霹靂火」將飛車動作片化為娛樂性電影的新流派後，就有個術語，叫「點子」，即是一部片能引起觀衆注意，刺激觀衆的畫面。一部能使觀衆眉飛色舞的九十分鐘片，至少要有三四十個「點子」，平均兩三分鐘便有新的刺激。

廿三歲的龍侯活，在獲製片人羅渣哥曼賞識，給他執導「瘋狂蜜月車」時，他處在一般觀衆的年紀，因此他比起年在三四十歲的導演，更了解今日觀衆的需求。他知道許多青年愛飛車，因為駕着汽車、電單車疾馳時，感到脫離現實的束縛。所以他的「瘋狂蜜月車」，便建基在飛車之上，而要將普通飛車片，三四分鐘一次的「點子」，加倍到一兩分鐘一次。

若要有這樣的刺激，似乎就要加上血腥與暴力。但龍侯活並不欣賞暴力，他認為青年觀衆需要輕鬆笑料，多於血腥，因此他的「瘋狂蜜月車」，便採喜劇形式，有默片鬧劇的快速節奏，而在飛車特技專家的編排下，有千變萬化的撞車、飛車奇技。

「蜜月車」是金色勞斯萊斯，一對情侶駕名車私奔，四面八方有人奉命攔阻，這架車要衝過各種車陣，不妨說，在龍的電影機下，這架勞斯萊斯車，成為武林高手，在和各派的對頭如寶時捷、平治、福士、林肯大陸、貨車、小巴等過招，登上車王寶座。

所以「瘋狂蜜月車」吸引人的懸疑，不祇是情侶是否能成眷屬。對車迷來說，更重要的是勞斯萊斯是否能闖過各派高手的關，保持第一高手的美名。

銀色手記 夏雲
台影圈新片開得少 王洪彰來港公幹

台灣導演王洪彰來港，度假兼賣新片版權，又請汪萍拍他另一新片「峯烟戀荒美人谿」，週二返台去了。

與王洪彰談台灣電影市場近況，他說：

「從去年下半年開始，就淡了下來。過年之後，新片開得更少，大部分拍的是未拍完的戲，大家都不樂觀，覺得生意更難做了。」

為甚麼忽然一下子那麼糟呢？

「還不是為了濫拍。功夫片也好，文藝片也好，內容差不多一樣，演員差不多都是那幾張面孔，加上台北現在有五條院綫，經常演員自己跟自己打對台，觀衆實在膩了。」

比之一度出動西瓜刀，去押大牌軋戲的場面，對照十分强烈。

再問：「我聽說，送去檢查的劇本不容易通過，是不是？」

「劇本不符合規定範圍，自然不會通過，但這也是獨立製片的難題——符合政府的政策，卻會抓不住觀衆。」

「難題屬於哪一方面的？」

「譬如說，我們想拍一部反映太保（阿飛）的不良行為的電影故事內容就不准描寫他們作奸犯科的過程，祇能說他們犯法後如何改過自新；這樣拍出來，觀衆不會覺得刺激，拍了等於白拍，根本沒有作用。」

所以香港出品的「黑」片、黃片、及誇張暴力的血腥片，一概給擋在門外了。

王洪彰又說，目前新興一類賣弄特技、故事神怪的影片，拍得夠熱鬧，觀衆還有興趣，也許這算是一條新路吧。

王洪彰幹了七年導演，拍了十九部電影，其中十六部是動作片。王羽主演的「威震四方」，是票房過百萬之作。他自稱怕應酬，更不善於作個人宣傳，有感而發的說：

「如果我能够『不要臉』，早已有名有利了！」

大衛卡拉甸兼擅 動作戲與斯文戲

大衛卡拉甸人不英俊，卻氣死不少漂亮的男人，因為，許多女人說他「性感」，的確，喜歡他的女孩子，包括年青貌美的巴巴拉夏西、西珊夏白莉，然後他還娶了個廿二歲的太太林達。

在日常生活上，大衛也很矛盾。他喜歡靜坐冥思彈結他，但另一方面，他又演「功夫」片集，拍「殺人大飛車」這樣的片，最近又演了部「閃電小子」，他是個醜私酒者，和另一幫鬥法，駕快車和快艇，表演他「動」的美。

然而，大衛也可以演斯文的戲，英瑪保曼找他演「蛇蛋」，他便演個患了肺病，要靠嫂嫂資助維生的青年。他何以會獲英瑪賞識呢？大衛說：「因為，『閃電小子』的製片，羅渣哥曼曾買下英瑪的片，「哭泣與細訴」在美國發行，因此和英瑪有交情，是他介紹我給英瑪，拍『蛇蛋』的。」

拍「蛇蛋」這種嚴肅的藝術片，和拍「閃電小子」這樣驚懸打鬥，飛車造愛的娛樂片，是否有所不同？大衛說：「當然有不同，替英瑪保曼演戲，你就如小學生上課，拍攝『閃電小子』，就像在假日營中胡鬧。」

娛樂圈

捧新面孔應量才而用
亦彈亦讚 悠悠

經過一陣挖角風潮之後，無綫雖然暫時穩住了陣腳，並趁機推出了好些新面孔，如「大亨」，如「歡樂今宵」，但看來有扶不起的「阿斗」，要捧起來大費氣力。

香港小姐亞軍的呂瑞容，我的看法她是「阿斗」之一。

呂瑞容面貌娟秀，可惜聲綫低沉，雖非老牛咁聲，亦絕不悅耳。

幾次看歡樂今宵，祇見呂瑞容當玩一樣，演趣劇，觀衆唔笑，佢自己笑，還幾乎有捧腹而笑之勢，眞難看之至。

呂瑞容若有興趣做一個演員，首先就要改掉這個毛病了。

反而「大亨」中的容惠雯，演來中規中矩，假以時日，相信她是能紮起來的。

電視因為日日與觀衆見面，不斷捧新面孔是必需的，但新面孔也應該量才而用，以免造成反效果為妙。

作為觀衆，亦歡迎美俏的新面孔也。

徐天榮新設計 武器玄妙精彩

【本報駐台記者司馬芬報導】（續昨）徐天榮是位很有頭腦的導演，他也懂得生意眼，知道觀衆喜歡甚麼，這次他設計火鳳凰武器，比血滴子更玄妙、更精彩。

「火鳳凰」是部主題意識純正的俠義動作電影，內容包括：

㈠敘述當年北伐軍所到之處，民衆熱烈響應之情緒。

㈡指出日本人當年用盡卑鄙手段，阻撓北伐軍統一全國之陰謀。

㈢強調戰術運用，應採智取，不可力拼。

㈣改變武打影片「報仇殘殺」之情節，注入正確主題。

由於有生動的故事，致在選角方面，也特別注意，目前參加演出的演員，都是台港一時之選，包括有姜大衛、上官靈鳳、岳華、羅烈、劉夢燕、李道洪、王俠、袁時和、葛天、潘潔瑩等。

這部電影，本來早已開拍，但是因姜大衛的遲遲沒來而停拍了很久，「影帝小生」是近日才去台北的，他一到，中影就立刻補行開鏡典禮。

這部電影雖是以北伐時代為背景，嚴格說來，還算是一部武打動作片，因此中影特別請了幾位內行出色的武術師，擔任武術指導，希望精彩的「中國功夫」，將來更能引起洋人的興趣。

中國功夫深奧玄妙，這部電影將有許多精彩的功夫出現，相信會給人大開眼界。（全文完）

圖為「火鳳凰」開鏡時，徐天榮導演（左）指示姜大衛、上官靈鳳如何演戲。

金唱片頒獎禮 宣佈得獎名單

國際唱片業協會主辦，無綫電視製作的「第二屆金唱片頒獎典禮」將於四月八日假利舞台隆重舉行，為向各界人士公佈當晚詳情，主辦機構昨日下午三時假富麗華酒店翡翠廳舉行酒會。

國際唱片業協會楊大偉，無綫電視製作部副經理吳慧萍，金唱片頒獎典禮特輯編導馮吉隆，司儀何守信，狄波拉，本港唱片公司首腦及其旗下著名歌星均出席酒會，會上並公佈本屆金唱片獎及白金唱片獎獲獎的國際唱片和本地唱片名單。

張瑪莉簽約麗的半年

五台山藝人跳槽，經常有之，不足為奇，但今年卻顯得特別多，這是受風氣影響。張瑪莉前日在麗視簽半年合同，製作經理麥當雄表示，將會安排她在一個籌開長篇劇集擔任女主角，是天記者圍住張瑪莉拍照，場面確熱鬧。（敬）

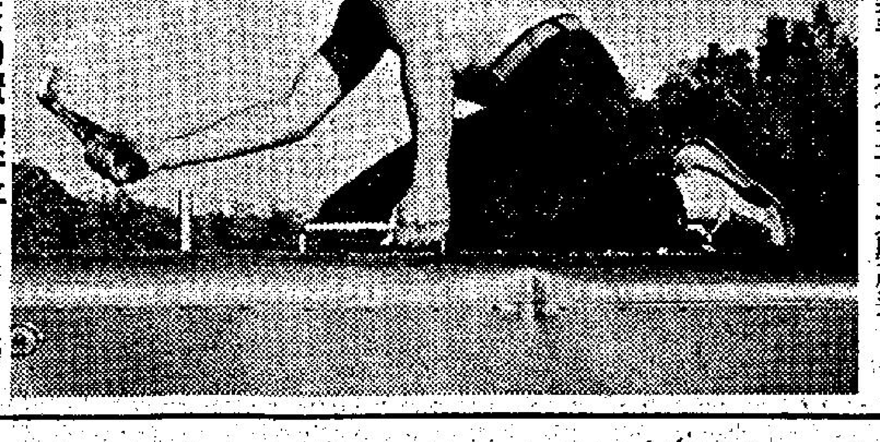

圖為大衛卡拉甸在「閃電小子」中，表演他的動作身手，在貨車頂上大顯神通。

今日特備播音節目
商業一台：下午四時卅五分
香港電台：下午四時四十分
轉播甲組足球聯賽

東方對元朗

今日電視節目

佳藝電視台
2.00 教育電視
6.00 節目預告
6.05 世界童話集
6.25 佳視新聞及天氣報告
6.50 觀點與角度
6.55 奔流
8.00 絕代雙驕
8.55 即日新聞精華
9.00 獅子山下
9.30 秘書實務
10.00 商業會計與管理
10.30 實用英文
11.00 國語
11.30 最後新聞
11.35 天眼

麗的第一台
2.00 節目預告新聞及天氣報導
2.15 麗的影院「聖火雄風大破火蓮陣」陳寶珠主演
4.00 下午茶（婦女節目）
4.30 「萬花筒」（重播）
4.55 新一代
5.25 「從心所欲」（重播）
5.50 松鼠世界
6.15 以事論事
6.30 兒童世界：神勇飛鷹俠
7.00 麗的劇場：追族
8.00 家燕與小田
9.30 三兄弟
10.00 新聞、天氣及經濟行情
10.25 觀點與角度
10.30 銀幕劇場：高傑奇案錄
11.25 妙術仁心
12.25 餘情（重播）
（明日節目）
7.00 早晨新聞節目
8.30 潮語長片「紅葉姻緣」陳楚惠、方巧玉主演

麗的第二台
4.00 KUM．KUM
4.30 健美體操
5.00 兒童世界
5.55 蝙蝠俠
6.20 生活的旋律
6.45 「樂滿杏林」片集
7.15 新聞及天氣報告
7.40 週三英語名片：母女情仇
9.35 警網雄風

10.40 最後新聞
10.45 觀點與角度
10.55 貧與富（重播）
11.45 午夜電影：

無綫翡翠台
2.50 「神鳳」（重播）
4.00 專片「舊情綿綿」、白雪仙主演
5.25 「仙巴麗歷記」片集
6.00 「青春曲」片集
6.30 新聞及天氣報導
7.00 觀點與角度
7.05 「翡翠劇場」：
8.00 「發寶片場」
8.30 「美極、女人的
9.00 「歡樂今宵」
10.30 最後新聞報導
10.45 「狂潮」片集
11.45 「小鎮仁心」片集
12.45 英語長片：
2.15 國語片「情
王戎主演
（明日節目）
7.30 專片「張巡殺妾
任劍輝、吳君麗
9.00 專片「雷山飛
江漢、歐嘉慧主
10.30 專片「雷山飛
江漢、歐嘉慧主
12.00 「杏林雙傑」片集
12.55 午間新聞
1.10 專片「桃紅柳綠
任劍輝、鳳凰女

無綫明珠台
4.00 英語片
5.00 「卡通片」
5.25 英語片
5.50 「人生百態」片集
6.15 妙方鄰
6.40 新聞簡報
6.45 「歡樂青春」片集
7.40 「疑幻疑真」片集
8.40 新聞及天氣報告
9.10 觀點與角度
9.20 總督英國足球大賽
10.20 英語片：肉慾
12.20 最後新聞報導

晚唱

夏濟月

官津小學校唔夠學生 解決教師失業有妙計

官立小學及津貼小學之教師，多得家庭計劃會唔少，「一個嬌，兩個妙，三個吃不消」，咁就消到減少嬰兒出生率，家家都係生到「阿妙」就截卷，唔好敝壞個米櫃，多年下來，家計會之成績斐然，但係官小津小，就攪到有乜細路讀書，因為貨源短缺，自然係買少見少矣。

本年度，全港小學畢業生人數，十萬七千人，適齡入學之兒童，則為七八萬人之間，小學生之數目，比去年度，將減少近三成，官小津小，將因唔夠人數開班，因而縮減班額，以致失業教師又增加，去年四百餘位老師失業，今年則會增至六百餘，此後，還將要遞增，因為風氣所趨，許多新婚夫婦，生完阿嬌就算數，阿妙都止住唔生矣。

教協會為教師失業問題，要求政府攪掂，但政府似乎唔掂，一味叫教師自動申請退休，或者轉業，教協會則話政府忖經保證，各老師一定唔會失業，現在又無能為力，於是硬晒，唔知點算。

現特向教育司提供幾個辦法：

第一，將官津小學之每班學生人數，減為二十人一班，是則不能不增加班數，加班即係教師有位可落，到時或者唔夠人手都有之。

第二，香港不少家庭，谷子女讀書，以前預備考升中試，以後，唔使考升中試，一律直升，則更多父母擔心子女，讀書唔成，於是請私家先生，同子女補習，教育司何不規定，補習教師，一定要有牌，等於醫生，律師，會計師一樣，有牌就唔准教，如果補習教師無牌，以誤人子弟罪論處，被超額裁減之老師，一律俾個牌，成為有牌補習教師，於是就唔愁冇學生，反之一定應接不暇，分身乏術咁就掂晒，不必教育司保證也乜物為。

第三，官津小學教師，改為一年祇教三個月，其餘時間，定名為「進修期」，人工照支，咁又可以用多一半教師，此時也，何止冇失業，簡直唔夠教師用，至於教育司之支出增加，則可以加學費，加到夠為止，鬼叫你地各位市民唔生仔，累到官津小學唔夠學生，讓各位市民，自食其果。

有人話以上辦法都唔合理，但呢個世界，好難樣樣合理，有時係要打橫來至攪得掂也。

嘻哈人生！

筱碧山

四：一包毒品的故事

穆興了不一身在淪陷的港島打天下，以一個上海異鄉客來說，由於人地生疏，本非易事，幸而斯人屆精眼企，醒目過人，且有人生經驗老到的德叔從旁指點，果然在很短促的期間，撈得惦頭惦路。

單單聽從德叔的教路，把五兩黃金換得前途茫茫的六萬元港紙，已成他在戰後發達的伏綫因素，再加上當時相贈那包五斤煙土，又奠定他的事業基礎。

且說穆興為脫銷手上的煙土，很快即與灣仔區一間「談話室」的主持人攀上關係，那主持人固然也是三山五嶽的人馬，不過同樣在商言商，聞悉穆興手上有着五斤戰前的正斗「舊貨」，正是求之不得的珍品，故此樂於做成這單黑市買賣。

恰值那主持人的麾下馬仔在「軍用貨倉」（即現今海運大厦的前身九龍倉），弄來一批「老鼠貨」，乃十包泰國絲苗白米，主持人以白米向穆興斟介交易，結果穆興的五斤煙土換得白米八擔。

穆興不要當時通貨「軍用票」，寧取重甸甸的白米，實在是聰明的選擇，蓋因那時白米的價值，乃黑市中最搶手的商品之一，一兩黃金能換到白米十零廿斤，已算你撈到便宜貨了

穆興把八担白米陸續拋出，這次銷貨又改變作風，不要「鹹龍」（即港紙也），不要金子，卻要房子。

不消個把月頭，八担白米就很順利地交換到手樓宇五個「冧巴」之多，都是灣仔大馬路的舖位舊樓。

當時許多外人都說穆興選一着是蠢極之舉，蓋那時樓宇簡直是無人問津的冷門貨，把最吃香的白米去換取最無價值的樓宇，豈非大傻瓜？在那艱苦的歲月裡，莫說灣仔舖位毫無價值，即使尖沙咀彌敦道的堂皇舖位，搵人承購，也難比登天。在尖沙咀「地王區」的一間老招牌外文書店，店主是業主，淪陷時期固然早已歇業，家人在店址改營簡陋的「咖啡座」，以「蘿白頭」為主要顧客，因一時得罪了一個東洋軍官，舉家欲想溜返客家鄉下避難，一個嚮導帶領他們一家人由港返鄉，嚮導的酬報，就是那間舖位業權，戰後直到現今，那幢舊樓己超過千萬價值。由此可見當年舖位的價值，的確微不足道。（一〇八）

紫鳳

南宮搏

兩個外來人

他看這兩個人，不似嵩山區域的居民，從他們的服飾來看，一個是主，一個是僕。

於是，他為兩人施行人工呼吸。

大約經過一刻工夫，那主人先醒了，不久，僕人也醒了。阮山原命僮子將他們搬移入室內，用棉被蓋着他們。

這兩人，在飲下幾匙蔘湯水之後，發出了迷糊的呻吟聲。

阮山原坐在他們的旁邊，到此時，他確知這兩人的生命可以挽救了。但是，他本身的心情，卻因此而低沉——

他想：我逃避到此地，和外面的世界隔絕，可是，大水却沖破我的籬籓，把人帶進來。這是上蒼的安排嗎？但是，為何要如此安排呢？我辭歡數十年，為何再要讓我和人接觸呢？

他慨嘆着上前，按試兩人的脈搏，然後退回自己的屋子，他吩咐那名唯一會講話的徒弟，等這兩人回復了知覺，休息一、二日，就送他們出去，他決定不與他們相見。

為了避免相見，他移去廂中，住到穀倉去。

這夜，大雨時降時止，山崩繼續着，他以換了一個地方而不能安眠——或者，他是為了有兩個外人進入了山谷而無法安睡。

他幾次起身看外面——豪雨和黑暗，好像把這個山谷吞噬了，好像，這個山谷已經陸沉。

這是自然所造成的神奇現象，他在黑暗中自語：「這漢子消失了也好，毫無牽掛。」

又是一個黎明，雨止了，天空蔚藍而高，雖然沒有陽光，但是，從呼吸可以感到：這是晴天。

會說話的徒弟絕早就來報告他：山谷中出現了一道河流。他以為這是積水，並不重視，但是，走出穀倉之後，他呆住了。這個山谷的形狀已變。

連續的大雨與山洪，大山山崩，改變了地形，這山谷一處缺口，被山崩的洪水衝斷，水流挾捲的泥沙，自然地堆積而成河堤，一條寬廣的水道，橫過山谷，原來的一條較大和較長的溪澗，被併吞了。

這條新的長河，距離廟前，大約兩里許。原來由山毛櫸所組織成的矮林，大半被沖走，祇留下一排在河岸上，這條河流，可能有二百多尺的闊度。

此外，他們開發的田地，一片汪洋，他估計，低地的積水，會有七八尺深。

對於一夜間所出現的河流，他驚奇，他喜悅，同時也有了追探源頭的興緻。

祇是，谷中到處積水，無法自由活動，他細心觀望着水勢。（一九〇）

雪山盟

諸葛青雲著 余丹青插圖

二十四：往事如夢

孟紅綃無限關切的問道：

「楓弟，你怎的見墳泣下，還說沒有甚麼傷心往事？」

黃慕楓信手撕裂一角衣襟，就石室門外，右牆之上的那盞壁燈，飽沾油液，才舉步走進室內，將油液擠入墳頂油燈，並以將乾未乾的帶油襟布，扯成細條，做一燈芯，放在燈裡，用火點着，即肅立墳前，口中喃喃有詞地，似在禱告甚麼？對他紅姊所問，竟充耳未聞。

就連千里火摺，自手中跌熄，都未在意！

孟紅綃跟着他走到室內，俯身檢起火摺，納悶之中，又向黃慕楓柔聲說道：

「楓弟，一座新墳，又惹起你的愁緒來了？」

誰知道孟紅綃不問還好，這一問及，反倒撩動黃慕楓的悲情，抬頭目注孟紅綃，祇叫得一聲「紅姊」！索性嚎啕大哭起來！

孟紅綃悔在心底，嘆在心頭，暗暗唸道：

就透着淒涼！何況一燈如豆，再加上黃慕楓的嚎哭，越顯得陰氣森森，凜人心魄！

連孟紅綃一代俠女，也不禁通體生寒，臉色微變！

黃慕楓哭到傷心處，哀哀欲絶，孟紅綃想予安撫勸慰，卻又感覺不便！

許久，許久，黃慕楓止住淚水，強忍嗚咽，一臉愧愧地，望着孟紅綃說道：

「小弟大意該死！有件事未對紅姊明言，謹先謝罪，領罰！」

孟紅綃半慰半勸的問道：

「楓弟，你又來了？如果我要罰你，先罰你改變語氣！你我手足情深，甚麼『該死』不『該死』、『謝罪』不『謝罪』、『領罰』不『領罰』的俗套，何必掛在唇邊？」

黃慕楓道：

「此處小弟早已來過，這座新墳，亦即名列武林十三名手之一的，釣鰲居士老前輩的埋骨佳城，因有某種顧忌，雖然親手營葬，卻未予立碑誌銘，我的心中，至今還深感不安呢！」

孟紅綃恍然說道：

「楓弟，你慘傷、學劍，就在這裡？」

我？」

孟紅綃道：

「楓弟，我怎會怪你？祇是我一再勸你，我輩中人，首重修身養性，多愁善感，徒增損耗心神，影響進境，於事無補，於身何益？」（一八〇一）

離情

浣花生

七十一：淚流滿臉

一陣衝激過後，他又想到現實生活，沒了馬英，父子三人，可能已轉溝壑，不是馬英出賣肉體，自己怎可能活到今天？又感覺生存是殘酷的，既無意義，又無價值，早知是這樣，在鄉間捱死了，豈不更好？何必多此一舉？

他不承認自己沒有生存的本領，祇是環境太差，又受到疾病的折磨，才抬不起頭來，他不想再活下去了，決定把海物放在飲食上，和阿嫒、阿年一同吃了，同歸於盡，結束了這件慘事。

有了道德觀念作為生存原則的人，遇了這些事，自然不想再活下去。

那晚，阿嫒、阿年放回家，三人一同吃飯，董正剛喝了杯酒，心情更是不好，問阿嫒、阿年道：「你們也感覺來海角是錯了嗎？」

阿嫒知道他的心情不好，答道：「爸，既已到來，不必後悔，三兩年後，我們長大了，爸所受的壓力減輕了，環境便會好轉一些。」

董正剛很淒愴的道：「你們還以為尚有三兩年？」

阿年呆磕磕的望着他，阿嫒知道他心裡難過，說道：「爸，不要胡思亂想，我們三人同心協力，苦捱下去罷，」她不提馬英，表示對馬英，已沒了希望。

她的話，對董正剛有鼓勵的作用，董正剛咬着牙齦道：「好，我們捱下去，」話完，淚流滿臉，他是鐵漢，從來不流淚的，這時也哭了。他哭，阿嫒、阿年一齊哭，他本來計劃服毒一同死的，這時又強硬起來，決定苦幹下去，將來賺得一筆錢，交回馬英，一了百了。

第二天，阿嫒、阿年上學後，董正剛獨在店內，鄧瑛又來，董正剛怒道：「你為甚麼又來？是不是想死？」

鄧瑛道：「我要向你表白心跡。」

「跑，你說甚麼話，我都不聽，」董正剛說。

「你冷靜的聽我說幾句話罷，董先生，讓我說完了，你就是殺了我，我也甘心，事情一定要弄清楚的，不能胡塗下去，」鄧瑛說。

風雷引

東方玉

十三：邪不勝正

白髮老婆婆接着道：「有一年，少林寺黃石禪師，和五台微塵尊者交手，連拼三晝夜，微塵尊者中了一記『盤若禪掌』，黃石禪師也中了一記『大手印』，兩人落得個兩敗俱傷，等到少林掌教和老伴聞訊趕去，俱已奄奄一息，一身功力拚耗已盡，連少林『大梅檀丸』都失去驗效，就是老伴用一緺『功力酒』挽救了兩人性命，後來老伴自己運氣入岔，走火入魔，接連服用了半個月，也治好了，剩下半緺，就視若珍寶，老伴去世之後，這半緺『功力酒』，一直密封珍藏迄今。」

她微微一笑，接道：「你們一行人中太陰教『七毒散』，其中的散功毒，最是消耗真力，縱有解藥，真氣一時也無法復元，游老人家雖然沒有明說，自然是要妳們來跟老身取半緺『功力酒』的了。」

商小雯口中啊了一聲道：「這就對了，村子裡都是莊稼人家，那一家都有酒，游老人家就偏偏要我們到婆婆家來偷，果然是要我們跟婆婆乞取『功力酒』來的了。」

白髮老婆微微歎了口氣道：「老身雖然珍惜這半緺酒，但一來游老人家是武林前輩……」

商小雯道：「游老人家的輩份比婆婆還要高麼？」

白髮老婆笑道：「游老人家昔年和老身先父是朋友，後來又和老身老伴結了忘年之交，老伴比他整整小了三十歲，算起來該是兩代交誼呢。」

商小雯道：「這麼說，當今武林，是我師公的輩份最高了。」

白髮老婆驚訝的道：「妳師公……」

商紫雯道：「我妹子是閉眼老婆婆的記名弟子。」

「啊！」白髮老婆驚喜的道：「姑娘原來還是閉眼婆婆的記名弟子，妳真是天大的福緣，能得老婆婆垂青，這一來，老身和妳這筆帳，真是永遠也算不清了。」

商小雯道：「妳老人家是我娘的師叔，永遠是我們婆婆咯。」

白髮老婆失笑道：「但游老人家是老身先父的朋友，老身豈不又和妳平輩了。」

商紫雯道：「游老人家和婆婆今年祇是朋友，婆婆是先母的師叔，自以師門為重了。」

白髮老婆點頭笑道：「好個師門為重，妳們姊妹真會說話，婆婆真是高興，商掌門人有這麼一對掌珠，真好福氣。」

商小雯道：「婆婆一向住在這裡麼？」

白髮老婆忽然切齒道：「還不是為了萬惡的太陰教！」

商紫雯道：「婆婆和太陰教有仇？」

「殺子之仇。」

白髮老婆又道：「方才老身的話，還沒說完哩，游老人家要妳們來的另一用意，也許是要妳們前來通知老身，十年血債，已經到了可以償還的時候了。」

她不待兩人再問，接下去道：「十年前，老身兒子程中龍在河南開設神龍鏢局，有一次保了一筆紅貨的暗鏢，道經大洪山，一夜之間，紅貨竟然不翼而飛，中龍也死在大洪山下一家小客店裡，事後老身才知道當晚有一個單身女子也在那小客店投宿，第二天已經走了，同時也發現他是中了太陰教的『陰極針』致死的……」

商小雯驚啊道：「我娘也是死在『陰極針』下的。」

「老身知道。」（六〇〇）

海茫茫

黃思騁

十二：讚她能幹

「你在公司裡做事，就可以從察顏觀色得知。」

「我沒有這種本事。」

「你對柯子玲的印象怎樣？」

「我覺得她夠靈活、夠能幹。」

「而且長得比我好看，對男女關係相當隨便。」

「這些事你如何得知？」

「哦，她是個老女秘書，一向和老闆糾纏不清。」

「可是你又讓她進公司。」

「你知道我是不想干涉丈夫業務範圍內的事，做人要講點風度嘛。」

「攪男女關係也屬於業務範圍嗎？」

「他們既然在一同間辦公室裡做事，公私怎能劃分得清楚？下班以後幹些甚麼，他們就在辦公時間談妥了。」

「你能容忍他？」

「我不能容忍，但我又不想去找證據。」

「我就不會像你這樣慷慨。」

藍可蘭嘆息一聲，說道：「不慷慨又怎樣！十個男人倒有九個花心，你祇要有半個小時看不見他，他就暗地裡和一個女人成交了。」

「所以你眼開眼閉？」

「阿婷，不是我危言聳聽，好像阿袓這樣，身在千里之外，又和一批好此道的同事在一起，怎能不受感染！所以我說，一旦做了女人，想單獨佔有一個老公談何容易。」

「我倒不擔心阿袓。」

「你有甚麼根據？」

「因為他是那種多情型的男人，直到現在為止，他寫信還是那麼勤。」

「你說他能維持多久呢？整整的三年？」

「照目前的情況看，他或者能夠的。」

「你真樂觀，却不去想想生理學家說過，男人的性慾是女人的七倍，他們祇要有一個小小的機會，短短的幾分鐘衝動，幾年的苦功就前功盡棄了。」

現在輪到奚雲婷嘆氣，她說：「如真是這樣，我也祇好像你一樣，閉上一隻眼睛，何況我自己也不守約，出來做事了。」

「其實我心裡常常想，如果女人也像男人一樣花心，豈不是大家平等，不用怨尤了嗎？」

「問題是女人又不想這樣做。」

「如果你知道阿袓在外面玩女人，你打算怎樣？」（六七）

地產王

阿楊

一五六：幾大不益人

地王珠深知老四性格，不便多說。乃提議去飲茶，老四表示還要競爭一幅工業用地。

地王珠說：「你上次不是已經在新界競爭到一幅了嗎？」

老四說：「就因為這樣，我才不能不再出手。」

地王珠笑道：「你對香港工業特別看好？所以高價買入一幅之後，還要再買多一幅？」

老四說：「我不想買，但我要把價錢托到與我買入那幅的水平。如果你夠義氣，不妨幫幫我手，托幾個價。」

地王珠笑道：「我知道，你怕別人買得比你相宜，將來完成的樓宇，不夠別人競爭。那也好，我就幫你一手，」說着，與老四坐下。

那幅工業用地，開出底價每呎大約三百元，一位工業家舉手承價，每次規定喊價二十萬元。

老四揣揣會場的人，立即豎起四根指頭叫道：「我加四百萬元落去。」

全場立即湧起「嘩」的一聲。老四淮淮地王珠，地王珠會意，隨即叫道：「我加二百萬元，」全場又「嘩」的叫一聲。

單是老四及地王珠叫出的價，已超底價一倍了，有甚麼辦法不震動呢？

先前舉手承價的工業家，鐵青着臉，轉過頭來瞅了兩人一眼，思索一會，再舉手了。跟着另一位工業家舉手加入。

老四嘻嘻笑道：「差不多了。」

地王珠笑着問：「還用不用我舉手？」

老四開心地說：「夠了，」跟着袖埋雙手，欣賞別人競爭。

這幅地，自老四及地王珠喊大價後，兩三個工業家，按照每次喊價二十萬元，再競爭一會兒，勝負分入，是第一次舉手承價那位工業家獲得勝利。

地王珠說：「這回你可放心啦！這幅地，每呎售出價比你早買入那幅，還高些少哩！」

「唔！」老四喜然於色的應道。

地王珠說：「我祇怕我們出了大價後，沒有人再接手。」

老四笑道：「你知道買入這幅地的人是誰嗎！我早有消息，知道他一定要買。」

地王珠轉過頭來望望那人道：「很面熟，但想不起是誰？」

「電子業嘛！」

「啊！我記起了，原來是他。」（一五六）

出籠

高華

五：有一件事要告訴

「那麼我後天再來問候大嫂。」

劉石寄別過何大嫂後，為了要知道紅頭十何以會失踪，不能不回去五行門，他回到去，看見幾張新面孔，但也有舊手足，高佬明首先走出來和他握手，道：「劉仔，你出來了。」

「多謝各位手足關心，總覺捱完了，各位都好。」

劉石寄道：「十叔也好景吧？」

高佬明道：「不要提他，現在是江仔代掌門戶。」

「江仔？十叔最喜歡的徒弟？」

「不錯。」

「可是，十叔是怎樣失踪的？」

高佬明道：「我們以後慢慢談，先飲杯酒，慶祝你平安大吉。」

劉石寄不便再追問，明知道這時候追問也不會問出甚麼結果的了。

不久，江仔與幾個人回來了，都是飛仔，與劉石寄欣然握手，但劉石寄意味到他的歡迎，殊不熱烈，笑道：「聽說十叔遠行，要辛苦你督代？」

「兄弟們淮護我，沒辦法，這幾年，你也苦了。」

「今晚我請食飯，劉仔，我們飲杯。」

「多謝掌門老大，可是，我現在等錢用，以前十叔……」

「劉仔，不必再提紅頭十，他把阿公的錢通通帶走，留下一筆胡塗賬，你的錢，應該有多少，我也不知道，不過我們是好兄弟，你要錢用，我當然要籌給你，但不要算賬了，除非把紅頭十找到。」

劉石寄道：「眞是使人洩氣，我以為這次回來，可以拿到一萬八千，現時我還未回家，沒有錢，回家幹嗎？婆娘都是見錢開眼的。」

江仔道：「對了，我有一件事要告訴你……」（五）

小說

鹽田仔景色美
都有遊覽價值
……以抵達。
鹽田仔這個小小的島嶼……每間房子外面，有字牌寫着他們的名字……
（日晚聯刊，每天四元），醫藥類每天三元

金明·文華·明珠
即日獻映 空前性感 肉慾大膽 色情名片
殘酷 女 淫魔
（兒童不宜）
縱慾之能事 極殘忍之奇觀 酷刑五花八門 人命如螻蟻 集中營荒淫史

笑得開心·睇得過癮 今天請早·遲到冇癮
奧莉花茜絲高 貝蒂維姬絲

港九影院聯合廣告

總統·華盛頓·金冠·豪華·大華·華聲
最後今天 鬼怪恐怖片 兒童不宜
波蘭斯基·莎朗蒂 主演
天師捉妖
明天映：海上大騎劫

越映越旺·今第二週
歐洲公司色情香艷性喜劇
風流小生：恩伯·賴安 艷星：丹妮·耶露 大膽演出
聖水
全部七彩 兒童不宜觀看
應召男郎 縱橫慾海 所向無敵 全裸聖水
有水則靈·題材新穎

福星·油蔴地
最後今天
羅維公司奇招式功夫巨片
全材打仔 成龍 苗可秀 金剛 劉雅英
蛇鶴八步
兒童不宜觀看
明天聯映 驚動心魄招式怪異功夫片！
水玲瓏 大勝南拳北腿

麗華·英華·海運·百樂
K921958 K211655 K678091 H702412
未看速看 最後今天 首部娛樂性功夫片
蛇形刁手
明天獻映 貂女 不宜兒童
今天五場 百樂中環售票處：恒星戲院
文正新發行愛情大片 兒童不宜
顏鍔採摘
含蓄的情！成熟的愛！
海運 午夜場 霹靂火

紐約·凱…
5 768721 …6656
今天最後五…
難兄難弟走天涯

娛樂·寶聲·明月·民樂
最後今天映五場
大哥成 桂治洪導演

翡翠·荷李活·亞洲·蘭宮·黃金
最後今天映五場
翡翠荷李活加映午夜場
大哥成 桂治洪導演

新華·東方·新聲
認真爆滿
泛亞發行 風格奇特 槍戰巨片
查理士布朗臣 金露華 李湯遜導演
感馬神龍
新華今午夜場 貂女

京都·麗聲
最後五場·請勿錯過
蛇鶴八步
明天五場獻映
水玲瓏 請即定座
岳華·嘉凌·羅烈·黃金儀 主演
週末午夜場：偷食

新都·快樂
H773496 K666148
最後五場
明天五場
愛的旋律
新都午夜十二點 五大漢

金門·樂聲
最後五場 成龍主演 蛇鶴八步 監製羅維
明天五場映 水玲瓏
最後五場 兒童不宜 蛇鶴八步 成龍領銜主演
明天五場獻映 水玲瓏 即定座
週末午場：偷食

皇后·皇都·嘉禾
今天五場獻映
動作多於一切功夫片！
吳思遠又一創新作
蛇形刁手
成龍·黃正利主演
嘉禾午夜場 貂女 嘉禾廉價早場拍案驚奇
下期三院聯映：貂女

利舞台·倫敦·影都
今天五場
佐治薛高主演
肉體易得 眞愛難求

前上海六合路太和大樓專籍治白蝕鵝掌瘋灰指甲權威
七十餘高齡 專科老中醫師 歐威廉
有國府合格中醫執照
白蝕
有史以來最成功之白蝕專藥
當你百醫無效時
請來一試方悟今是而昨非相見恨晚
利便工友假日不停 貧病減贈 白癜瘋

肌膚發生白斑，日漸擴大，延及首面，眉髮皆白，患此者施用本劑絕對有效，在民國卅五年已得國內之首都中央醫院採用臨床實驗，認為確屬有效，有該院主任醫師發給書面證明，及國內外無數患者治癒之大批謝函，可供檢閱。

白蝕決非不治之症

凡一病症，必有治方，奇難雜症亦不例外，至於白蝕症則無性命危險，且屬熱帶及亞熱帶所獨有，歐美人士，除非到熱帶居住，否則不受此症威脅，但醫者父母心，中外一律，故許多醫藥研究中心，不斷在尋求白蝕症之細菌及治療方法，可惜屢遭失敗，因白蝕菌為顯微鏡所不能發現者（傷風菌亦然），故有許多醫者認為白蝕乃皮膚細胞發生變化，又有云缺乏某種維他命，甚至有云白血球太多（此乃來診者所詳述），此種論理，均屬推測之詞，不敢苟同，不過全世界目前尚無比本人之專藥更好者發明，則是事實，四十年來，癒人逾萬，包括整個世界各色人種在內，本人所製之藥，敢誇痊癒率百份之百，但須有恒心治療，通常要治療一個月以上然後見效，痊癒期最快須要六個月，有少數患者欲速癒而無耐心，則以為治療近月而仍無起色，乃誤認為無效而停止治療，可謂功虧一簣，非常可惜，本人年事已高，四十年來，向抱誠實可靠服務人群為宗旨，富不多取，貧者減贈，以符服務人群之宗旨。

全世界唯一具有準確性之治白蝕專藥，成績輝煌，有百份之百痊癒率，保持世界最優榮譽四十年，在世界各國未有更好之特效藥發明前，永遠保持此光榮紀錄。

白蝕專藥用郵售方式供應全世界四十多個國家

診所香港東區波斯富街二十號三樓 由紐約戲院向海傍行二三十步即到

鹽田仔景色美 有如世外桃源

西貢有好些美麗的小島，以前常被人疏忽，就拿「鹽田仔」來說，到了這一兩年間，才開始受到一些喜歡遊山玩水的人士注意。

鹽田仔在西貢內海，由西貢墟向東南偏東角遙望，依稀可見。

鹽田仔本是一個依附在全港第四大島滘西洲，座落於滘西洲的西北角；以前是個獨立的小島，後來在滘西洲與鹽田仔之間的海面上，建築了一條彎月型的長堤，使鹽田仔看起來似已成為滘西洲的一部分，也由於這個原因，很多遊人在遊覽滘西洲之餘，會順路到鹽田仔一遊。

當然，也有人專程到鹽田仔去而由長堤走入滘西洲附近徘徊，瀏覽滘西洲及鹽田仔的景緻。

由西貢墟至鹽田仔，每天有固定的街渡行駛，在星期[illegible]，二十五分鐘的航程，便可以抵達。

鹽田仔這個小小的島嶼，給人的第一印象是黛綠迷人，如詩似畫，島上的林木特別多，加上是個小島，周圍都是山，變成了山水勝景之地。

島上田疇縱橫，使人耳目一新；島上有教堂，學校，並有青年營，民居則潔淨整齊，另有一格。

島上的西岸，是村民聚居的所在，至於村後小丘上的教堂，從海面上便可以清晰看見，被譽為鹽田仔的突出標誌，一如尖沙咀的鐘樓被視為香港的標誌一樣。

鹽田仔最迷人的地方，應該說是長堤附近的風光了，站在長堤上，西岸翠綠，腳下則是碧綠的海水；蔥鬱的樹林迎風搖曳，景緻之佳，一時無二，所以，有人譽鹽田仔為香港的小西湖，有人則譽鹽田仔的景色有如世外桃源。

無論如何說法，都有一個共同點，那就是，鹽田仔有其突出迷人的風光，有興趣於遊山玩水者，不妨一遊。

遊鹽田仔一程，適合任何年齡，老幼不拘，只屬漫步遊覽，不必攀山越嶺或長走遠途。（香江客）

東京上野動物園

從淺草往上野，要乘搭地下車，僅僅幾個站便到。走出地面，越過了一條大馬路，進入上野公園的範圍，眼前是一個大水池，比香港的跑馬場還大。

池邊有許多樹木，但不太高，好像是楊樹，沿着池邊排列成行。池的中央，有一個小島，大約有一個籃球場的大小。小島上長着許多樹木，樹枝上站着百數十隻水鳥。一些剛從池的另一端飛來，降到枝上，另外一些則由這條樹枝跳到另一條樹枝。水池上，經常有幾隻水鳥在上空飛翔。表弟說：

「這個池叫不忍池，是上野動物園的一部分，亦可說是上野公園的一部分，上野公園是東京最大的公園。

「不忍池是水鳥區，整個池佔了一半以上的面積給水鳥自由自在的生活。池中間這個小島的另一邊，利用兩條堤把水池的一部分地方劃出來作為划艇池。划艇很費時間，大約你們不會喜歡吧！」

這時我們站在水池的南方，靠近公園的南面入口。在水池靠近我們的那一邊，有許多蓮花蓮葉，鋪滿了這一區的水面，但水池的其他部分，卻水平如鏡，沒有植物長出水面。池的一角，給另外圍起來，像一個游泳池，我們走上前細看，原來是海獸池。在池裡，有一些海象及海豹等游着，另外有幾隻等臥在池邊地上。

我們沿着池邊走到水池的另一邊，是水鳥飼養場，有無數水鳥在水中浮着游着，一條很窄的長木橋，從池邊直伸入池中，剛好有一個管理員拿着一隻桶在橋上走出去。他走到橋的另一端，把桶放下，用手從桶中撈起一把小魚，向池中水鳥群撒去，那些水鳥紛紛圍上來搶食。池邊有許多小孩子，看到這種熱鬧情形，都拍手叫好。表弟說：

「這是動物園表演性質的餵飼方法。池邊有兒童動物園，所以這一帶有許多小孩子。我們不如走到兒童動物園看看吧！」

我們走進兒童動物園，所見是一些比較溫馴的普通動物，最多是白兎及山羊，兒童們可以買一些動物飼料上前餵飼，並和牠們玩耍。

兒童動物園的旁邊，還有一個水族館，我們也走進去看看。水族館裡面，是無數很大的水族箱，一行行的排列着，水族箱中，有各種珍貴魚類，大部分是形狀古怪，顏色鮮艷。每個水族箱旁邊還有字片介紹魚類的名稱，不過許多是用日文字母，看不懂。

從水族館出來，表弟帶我們走到對面的單軌車站。他說：

「上野動物園分水陸兩部分，我們現在看的是水上動物的部分，還有陸上動物的部分在山腰上面，可以坐單軌車，也可以走路，大家不如試一試坐單軌車的滋味吧。」

表弟帶我們入車站，購了票，走上乘車台。這時那輛單軌車已停在台邊等候。車廂共有兩個，在車頂向上伸出一條掛臂，鈎掛着在車頂上面的混凝土單軌。走進車廂，內部和火車車廂差不多。不久車子開動，很平穩。車子掛在單軌下面，緩慢的向上爬，我們有坐纜車的感覺。車行的路程很短，大約兩三分鐘便到了山腰上面的車站，我們隨着其他的乘客下車。

出了車站，是普通的動物園一般，但園內面積很大，獸籠互相距離很遠，前面看到有一堆人在排隊。表弟說：

「這是熊貓館，裡面飼養的一對熊貓，已經飼養了幾年，但遊客的興趣還不減，每天都在館前排着長龍。」

我們也跟着龍尾，排隊進內。長龍輪至參觀走廊的入口，便有管理員把遊客分開，兒童靠裡面的一邊，成人則在外邊，中間有鐵欄相隔。兩頭熊貓，各在一間屋子裡面，兩間房子有門相通，但門關着，房子向觀衆的一邊，是[illegible]，房子內有空氣調節。

每間房子外面，有字牌寫着牠們的名字，一隻叫「康康」，另一隻叫「蘭蘭」。還有文字寫着禁用閃光燈攝影。

兩頭熊貓，毛色一段黑，一段白，很是好看。但體型痴肥，像肥豬，不過卻像人一般坐在地上。房子地上，堆放着許多竹枝及青草，牠們用手拿起竹枝放在口中嚼着。

房子外面的觀衆，卻亂成一片，孩子們得到特別的照顧，可以貼着玻璃觀看。但成人卻有欄桿相隔，欄桿和玻璃約距四呎，中間隔着一群小孩子，自然看不清楚，於是許多人都停留着不願走，等候前面孩子移動時可以利用短暫的空隙看清楚些。孩子們佔據了好位置，同樣不願離開，要由管理員走來走去催促觀衆快些離開，讓位給後面的人羣。

我們總算擠出了熊貓館，在動物園其他的地方遊覽。大象欄僅和觀衆隔一條小溝，沒有欄桿分隔。大象把鼻子伸過小溝，孩子們拿食物給牠，牠便用鼻子拾起放入口內。

動物園僅是上野公園的一區，公園內還有一間叫東照宮的神社，也有一座五重塔，但比淺草觀音寺的五重塔矮一些，表弟說：

「公園其他部分是西式的公園，有廣闊的草坪和大噴水池，還有幾間博物館，最大的一間是國立博物館，是東京最大的博物館，裡面有數十個展覽室，展覽有關日本的歷史文物。另外一間國立科學館，規模也很大，不過內容不及北之丸公園的科學技術館那般有趣。」

我們沒有入博物館去看，還在公園裡面打一個圈子，便走到上野車站，乘電動火車回橫濱，結束一日的遊程。（洛川）

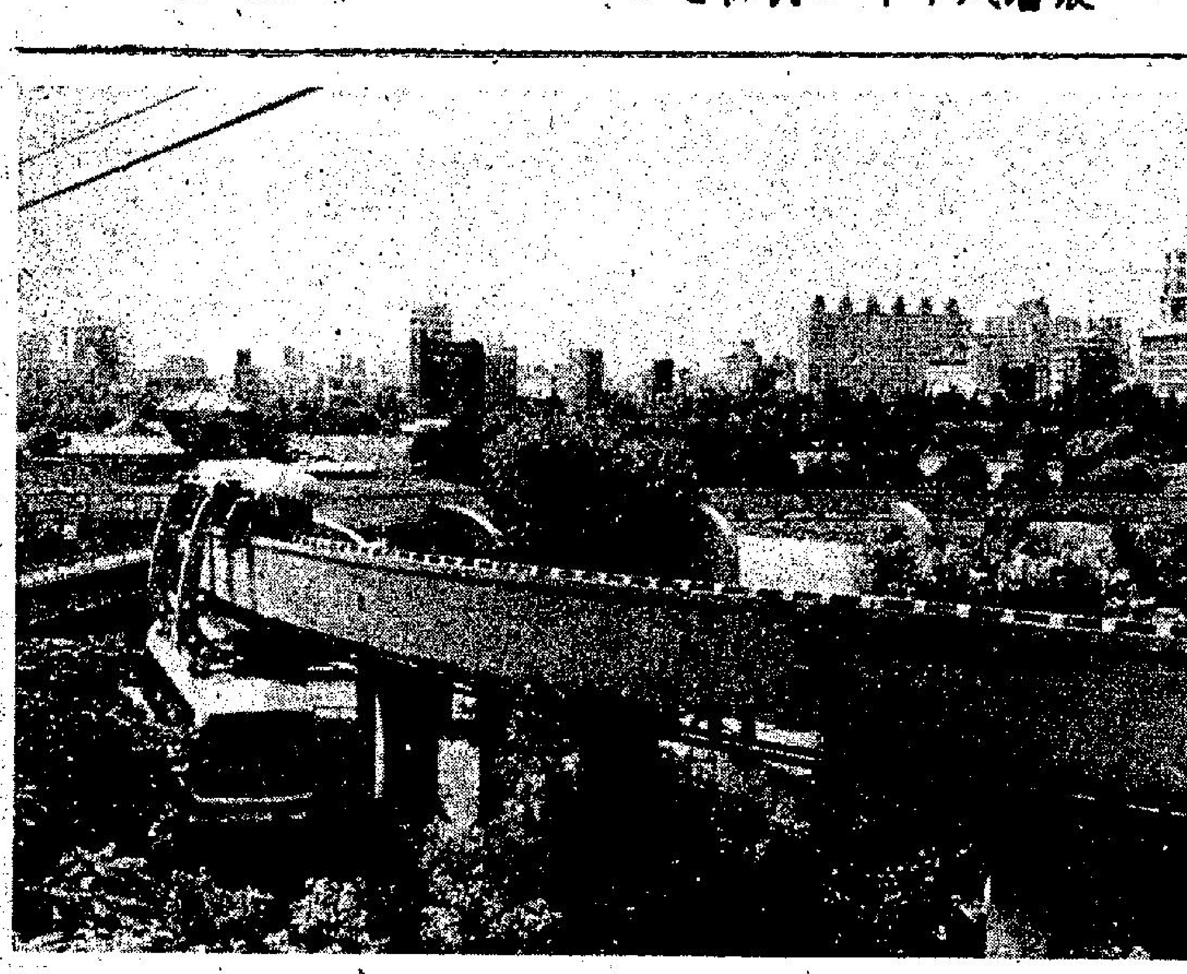
東京上野動物園的單軌車

都有遊覽價值

羅馬有許多廣場，都有遊覽的價值，波波羅廣場也是一處很多人到的名勝區，在羅馬市區北方，就在賓丘公園的下面，西班牙石階亦在附近。

波波羅廣場是羅馬幾個著名的廣場之一，建於十九世紀初期。廣場所在的地方，是羅馬北面的門口。波波羅的意思，是人民，廣場的意譯，是人民廣場，但遊客們用音譯的名稱的不多，通常[illegible]。

廣場以壯麗宏大著名，形狀為夾着馬路的兩個半圓形廣場，用許多石像及噴泉作為裝飾。中間的馬路部分，矗立着一根來自埃及的方尖石柱，亦作為馬路中間的迴旋處。這根方尖石柱比羅馬許多廣場的同類型石柱為古，高二十四公尺，根據歷史上紀錄在三千多年前，即公元前一千二百多年，已有這根石柱的紀錄，當時是在埃及一間太陽神廟前面豎立。奧古斯都大帝把石柱搬來羅馬，本來並不是豎在這裡，在十六世紀時移到此處，那時還未建築波波羅廣場。石柱四方有石獅象共四隻，各據一角，口中有水噴出，是四座噴泉。在晚上，有射燈照耀石柱及四座獅象噴泉，在燈光之下，看到比在白天更為美麗。

廣場的週圍有許多值得欣賞的著名建築物，都是二座外形相仿的教堂；北面向山坡的一邊有波波羅城門及聖瑪利教堂；西邊和東邊都是以神話雕像為題材的噴泉。南面外形相仿的兩座教堂，是聖母聖山教堂及聖母奇跡堂，都建於十七世紀，已有三百年的歷史。教堂的前面都有八根圓石柱，上方有幾個聖人及聖女的大理石像。兩間教堂的中間，都有形狀相同的圓頂。

廣場的西面是海神石像，在兩旁還有一些希臘神話中半人半魚的海中怪物。廣場東面有羅馬神像，兩旁有象徵羅馬市附近兩條河的兩個石像，石像中間還有象徵羅馬的母狼石像，因為據傳說，創立羅馬城是由母狼養大的兩兄弟主持。神像後方高處，有一小瀑布，瀑布後面還有一個平台，已屬於後面賓丘公園的範圍。

廣場的兩端，各有兩個半圓形的牆壁，牆頭上面，有一些半人半獅的臥石像，此外，四面牆腳處，分別有四座石像，象徵春、夏、秋、冬四季。對這些種種式式的石像，如果不懂它們的意義，可能興趣不大，但如果懂得石像代表的意義，則會興趣大增，樂意於細心欣賞了。

廣場的北面，是波波羅城門及聖瑪利亞教堂，波波羅城門是一座古老的城門，和佛拉米尼亞大道相接，所以又叫佛拉米尼亞城門。城門的設計圖由文[illegible]建，在十七世紀重建成。城門上端雕有肥麗四世的名字及他的徽章，兩旁有聖伯多祿及聖保羅的巨大石像。城門內部另由藝術大衞貝尼尼設計，專為當時到羅馬訪問的瑞典王后吉絲蒂而作，因吉絲蒂王后是通過此門進入羅馬的。

聖瑪利亞教堂建築華麗，是羅馬著名的教堂。由於聖瑪利亞教堂在羅馬也不祇一間，所以有時在名字上面冠以波波羅名稱，以示識別。（樂山）（上）

羅馬的波波羅廣場

旅遊週刊

逢星期三出刊

港九旅行消息

△莒光旅行隊與自強旅行隊：為慶祝第三十五屆青年節，特定於三月廿六日（星期日），舉辦青年節郊遊會師，地點為西貢鹽田仔，費用每位十六元，包括舟車、午膳燒烤、抽獎等。綠茵大地，春光明媚，實為緬懷先烈及旅遊獵影之好地方，歡迎電話查詢。售券處：㊀彌敦道六四四號閣樓，莒光文化服務中心（旋轉餐廳對面），電話：九五二二一九。㊁李鄭屋邨第十座天台，自強社，電話：八七九一八一（晚上八時後）。

△香江旅行隊：舉行分日夜遊東平洲。（一）三月十八日（周末）下午二時半直航東平洲，翌日下午約七時許返抵市區散隊。交通費連食三餐三十一元，可代租屋。（二）三月十九日（周日）上午八時一刻直航東平洲，是日下午約七時許返抵市區散隊。交通費連午膳十九元。島上漫遊更樓石、難過水、海螺洞、龍落水、斬頸洲。可垂釣、燒烤、獵影。（一）（二）出發在廣東道政府合署斜對面。佐治公園球場門口，請認本隊旗。領券油蔴地上海街三二二號品心茶樓地下櫃面。額滿即止。又肆天公衆假期連續三夜四日東平洲，詳情電話K三一一九四四、K八四四八九四一。

△華傑旅行隊：「長城縱目暇千里，願徑林深古寺蔭。」三月十九日（星期日）重訪東北臨邊境區及各古（村、祠、剎）。沿途：千卉競秀，萬花爭妍，平易好走，旅影皆宜。全日專車隨隊。午間：石湖墟自由午膳。交通每券八元，歡迎電話訂券（上週向隅登記行友優先領券）。集合時間及地點：準九時正，紅磡溫思勞街。領券處㊀旺角界限街卅八號「山友行」㊁紅磡機利士路卅號「鑽石」㊂觀塘物華街五十一號「浩安」㊃慈雲山毓華里慈華大廈商場卅七號「新美」。聯絡：三——四二九八〇六，三——二七七三二八。

△海天之友：本週日遊覽西貢半島。上午九時在海運戲院編車席位，九時廿分準時出發，專車隨隊老少適宜。首次暢遊龍蝦灣，經棚下，蕉坑、輋林站，沙角尾。新東園午膳。午後遊鱿魚灣、大牛湖、深涌、馬游桐等。連食廿三元，自食八元。又復活節廿五日海洋公園珍寶舫晚宴。廿六日環遊新界清涼法苑小築素食午膳，碧麗宮晚膳看歌舞。廿七日大嶼山寶蓮寺大澳。以上各綫即日開始發券。電話：一二——二一七五四七。券站：大埔道一〇六號天亮，旺角砵蘭街快富街單邊友聯，灣打老道三號永成，中環德付道中二〇六號信遠齋，灣仔春園街七號黎森。

△星藝旅行團：（十九）星期日郊外漫遊西貢風景區包括石坑莎佛黃竹洋大網仔郊野公園，喜慶樓午膳及抽獎雲赫頓香烟贊助，下午繼遊馬蹄徑夢園、大埔仔、影城背景，宜影宜遊，全日專車隨隊（每券廿八元連早午餐）。海洋公園、珍寶舫、碧麗宮聯遊，全部收費九十元。淨碧麗宮六時至七時半，四十五元。券站：香港中環英記茶庄，砵甸乍街卅號亞旅，渣華街一五八號梁氏，九龍上海街六八二號鴻門餐室，九龍蔴枝角道卅三號德禮大厦一五〇三室陽光公司，電話K八一七六七五，彌敦道安寧大厦星鑾，電話：三——三〇一七——二及三〇六七二〇。

△優悠旅行隊：定十九日上午九時半，在九龍碼頭集合，專車直赴粉嶺起步，經蓮塘尾、唐公嶺，中午在龍躍頭古廟大休，下午霧渡麒麟山，四時半在古洞接返市區，沿綫平坦易行，適合老少行友春郊漫步，交通每位五元，糧水自備，銷券處：上環阡沙街二十三號祝安行五〇二室姚，九龍旺角咸美頓街十四號益利公司薇，或電詢：K〇三八五六〇陳德照。

△美爭新邨美青會：三月十六日參觀生力啤酒廠啤酒製作過程及該廠花園，龍珠島酒店豐富午膳，專人導遊，專車隨隊，每位二十五元，機會難逢，請勿錯過。三月十八日碧麗宮夜總會歡渡週末，享用豐富晚餐魚翅席，欣賞世界一流歌舞團精彩表演，太平山頂賞東方之珠夜景，專人導遊連車費，每位五十元。三月十九日春郊試馬旅行團，每位專送照片一張，於新娘潭午膳燒烤（燒烤用品及食物由專人料理，還設有糖水）繼往粉嶺蓬瀛仙館參觀，屯門新市鎮外貌，專人導遊連車費，每位四十元。諮詢電話：三——七二一五〇九，領券處：九龍美爭新邨美青會，香港銅鑼灣道五號A地下國興。

△精武旅行隊：十九早八時十分，由廣東道五〇三號佐頓道交滙處認旗車馬料水轉船（一）乘新船精武號直航東平洲環島行大運欣賞更樓石海螺洞天然石奇景影，預約午膳四元半，自膳亦可，白飯任便。（二）轉船先到塔門海鮮自膳續航東平洲會齊上陸同遊兩隊車船均每券十三元，（三）假期東平洲四日夜，分乘精武號及新精武號暢遊大快船，車船十三元，票站彌敦道三四四號商場十三樓精武會K八四三三二八，軒尼詩道三八八號十八樓聯邦空手道，界限街卅八號山友旅行用具，大埔道國都酒樓對面豐年洋服K七七一九二二。

△山友爬岩登山健行隊：三月十九日丙組優遊線「濠江攬勝」週六夜搭船至澳門，週日觀賭場人生炎炎百態，續遊大三巴教堂海上大橋遊黑沙等地，食飯自理，船票代購，問詢K八〇二七六一黃，旺角界限街卅八號（山友）彌敦道尾油站旁。第九期爬岩班已開始報名實習與理論並重。

△奇萊山友：大嶼南岸環走，十九日晨七時四十五分，中環統一碼頭公廁側集合，乘船往梅窩起步，途經拾朗、貝澳、東灣、大浪及全走芝蔴灣半島，下午六時半在梅窩乘船返港散隊，全程約七小時，無須報名，交通費用全部自理，帶備充足糧水，聯絡電話三——八五三九六九陳志安。

△晨曦旅行隊：十九日「遠遊紅石門」，晨八時三十分紅磡碼頭電話亭側認旗集合。專車烏較騰啓步，經下苗田登觀音桐，遠瞻紅石門賞紫紅異石，回走馬料水荒村返烏較騰接歸。步程五小時。交通券五元，領券：土瓜灣北帝街四號側（新華銀行側），旺角太子道一〇六號意式手袋（砵蘭街口），中環威靈頓街四十九號側美聲電器（砵典乍街口）。定券電話：三——二一一七八二〇鄭兆祥。

△正剛旅行隊：三月十九日往「白水黃茅山儲覽」。元朗大棠起步貫通東西白虎坳，水源勝地永吉橋大休。午後登洸白水嶺黃茅山四排石井坑掌牛山，坳頭回程，全綫曲折迷踪喜刺激者勿錯過，交通五元附地圖，紅磡碼頭黃埔街口集合準八時半開車。領券處：旺角西洋菜街五十六號二樓田園書屋，油蔴地炮台街八十七A九記，銅鑼灣軒尼詩道四六一號二樓正心書局H七七八二六五陳。

△雄鷹旅行隊：十九日「遊鄉攬勝」上午八時半佐治公園準時出發，上水起步，連訪北陸邊區名鄉，虎地坳、下水嶺、河上鄉、古洞市集大休，登大石磨、鐵坑頂，收覽深圳平原一帶風光，新田接返，步程五時，車費五元半。領券：旺角西洋菜街六十六永成。灣仔軒尼詩道二八五戲豐。聯絡：K七一八七〇四。

△海峯之友：十九日舉行「驛登馬鞍山」節目。是日上午八時半分紅磡碼頭（天星綫）集合乘車至西貢泥涌起步。越過場車路上走馬尾脊全走馬鞍峯于金字塔畔大休。午後經昂平村、雙牛坳，臨萬里長城經大腦村出返涌回市區散隊。步程約五小時。交通每券五元。領券處（一）中環永樂街８Ａ「大來文具」；（二）紅磡燕湖街１０８號「新輝鋼具」。詢問留券K七九二四一三三夜七至九。

編輯室啓事

一：「港九旅行消息」歡迎各旅行隊供應，本版免費刊出。

二：請來稿時間，不可超過每星期一。

三：旅行消息來稿請勿太長，因篇幅有限。

經紀

開山用白禮棣夠贏 揚惑金路長途夠韌

馬士論馬

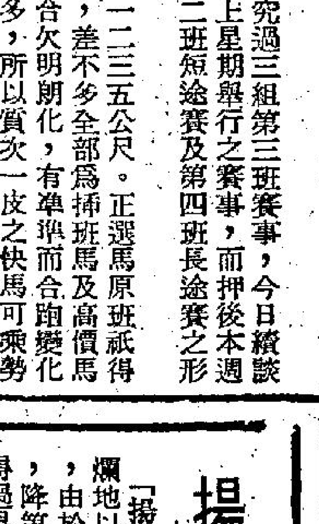

昨天研究過三組第三班賽事，今日續談兩組原本上星期舉行之賽事，而押後本週舉行之第二班短途賽及第四班長途賽之形勢分析。

第二班一二三五公尺。正選馬原班祇得四匹舊馬，差不多全部為捧班馬及高價馬。此類場合欠明朗化，有準繩而合跑變化場地者不多，所以質次一皮之快馬可乘勢出冷。天文台在澳洲跑過十三次，贏過一次，三次位置，來港後走勢仍未熟。紅山茶有好準備，馬亦有進步，今次負重出擊，機會不差。谷中天子雖合爛地，但非短途馬。草皮勝後編班意態轉開。開山上次贏得易，今次少卻魏德禮而配白禮棣之豐收，配搭亦見完整；照計此程合腳法，跑回上仗水準仍可夠贏，且看最後試跑之進度如何。醒呀雖贏過濃雨，但畢竟質次一皮。信威保持水準以上，但對手強，可爭欠穩。盆肆爛地亦特佳，但連拼後狀態稍降。馬翹及柏趣未勇。神槍手够快欠韌力，可以搗亂。勇馳遠離水準。後備馬以永福較可取。

第四班一八〇〇公尺揚惑有越戰越勇之感，磅位雖重，但爛地特佳，長途合腳法，亦可夠贏。利加多回勇但欠足。大喜事路長。威着爛地不合。多歡喜有質疏操。金路質新未見底，長途可以一爭。丁財兩匪質遜一皮。威華不及贏馬時之銳。高得、突哈哈及人之音態沉。精英反覆。友誼至上草地未有佳作，但今次見勇，路合可爭。後備綵鯉及福伯均好，如補得上亦可爭。

豐收宜跑草地 對手弱有得跑

冷心得馬

陳毓麟馬房最近頻頻獲得馬匹加盟，已成為快活谷擁有馬匹第二名，大有直追老牽之勢，相信不久將來，陳廐擁有馬匹大有後來居上之勢。所以，該廐有態之馬，值得另眼相看，週末陳廐馬悪氣甚大，部份屬於熱門，不擬介紹，但第五班之豐收值得注意也。

豐收轉入陳廐之後，幾番拚搏未能取勝，最近一連多次出擊，師老無功，此駒外貌不俗，跑沙地表現平常，可能與性能不合，按照上季演出不俗，編入第六班應有立足之地，今用豐收編在實力最弱一組比賽，形勢對此馬有利，有均速之豐收，依復在草地比賽，提高爭覇實力，配紅牌生上陣危險冷馬。

豐收質素雖然不高，在第五班應該可以站得穩，早課出操，見走勢不弱，美中不足後臀肌肉較為瘦削，也許是導致屢拼不能出頭主要關鍵也，同場對手過半以上在狀態中，兩組五班一里賽事最混亂一組，正因缺乏重心馬出現關係，抓冷應取豐收了。

週末賽馬場地是否再度變化，亦係估着重要地位，豐收適宜爛地比賽，輕磅馬跑爛地，上週末比賽有目共睹，爆出冷門，俱係藉磅輕之賜，今回獲得輕磅機會，門志不必懷疑，週末毅然上陣，臨場不成熱門出現，不妨研究小敲，拚入位置派彩亦不俗也，這匹冷馬值得推薦考慮小敲。

‧趙子龍‧

天文台血統優良 頻頻快試露殺機

血統與機會

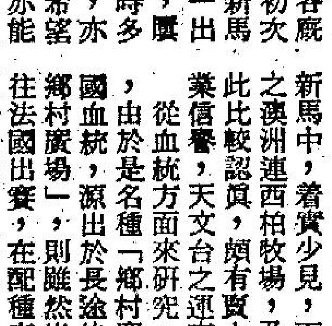

由於近期各廐作風，對於初次上陣的貴價新馬，每喜採取一出即拚的手法，屢建奇功，同時多駒之幕後人，亦見猴心喜，希望名下愛駒，亦能建立奇功，而本週末的一組第二班一二三五公尺短途賽事，其中一匹澳廐貴價馬天文台，亦見準備積極，雖狀態未足，但是亦可突然而來，值得研究。

天文台是此次來港之澳洲貴價馬之中，比較突出的一匹，來自雪梨，在未來港之前，一共參加過十三次賽事，獲得一勝五位及七次落第之佳績，上名率幾乎達到百分之五十，可見犀利，何況每次上名，均是參加在大馬場舉行之高獎金賽事，能够在獎金高達六千餘元的賽事中上名，在以往運港之貴價新馬中，着實少見，不過此次承辦馬匹來港之澳洲連西柏牧場，乃是首次簽訂合約，故此比較認真，頗有賣大飽之作風，以爭取商業信譽，天文台之運來，此亦為主因之一。

從血統方面來研究，天文台也是相當優良，由於是名種「鄉村廣場」之後代，屬於美國血統，源出於長途佳種「峯迥」之後，「鄉村廣場」，則雖然出生於美國，但是卻運往法國出賽，在配種方面，亦有相當成就，故此性能甚廣，長短途均可應付。至於天文台之母系，則源出於短途快馬之後，近期早課，天文台每由當利安主理，每課均快試六化郎，此種方式，可能是加工打磨，而另一種可能性，是替下次之長途賽事，先作舖路，故此此次上陣，需看電算機上之形勢，以定取捨。

班紅

本週末賽事 可捧見習生

本週末除了要繼續盯緊李演明的坐騎之外，其他見習仔的坐騎更值得注意。

李演明可以趕及在本季畢業，不過，形勢甚險，人事的環境可以幫忙他，也應該要幫忙他，使他日本地騎師陣容得以強大，則可以對抗「乜乜幫」「物物幫」也。

不過，最可惜，李演明的坐騎，僅有一匹木瓜可以捧場，其餘如大波士則無能為力了。

其他見習生的坐騎則甚多有實力者，澳洲幫會遭遇極大的威脅。

業英健的信威（第三班跑一二三五公尺）或不能敵同場的開山，入位卻有希望。業英健在第三班義勇盃賽之一場，尚有坐騎驪德，跑一八〇〇公尺有過一分五十秒〇〇九的紀錄，目前此一駒已足，狀態頗峯，操練已是坐二望一之才，比信威更有機會。

另一場第三班之賽，陳子銓有點金王子，這一匹已贏過兩次，跑一八〇〇公尺特別適合，一分五十一秒八的戰績為同場馬紀錄最佳之一，超班質底，目前狀態良好，陳子銓雖望有本季畢業，但可以贏此一仗。

第四班跑二〇〇〇公尺之一場，梁偉德有利加多，此駒最擅長途，爛地更適宜，天雨較多的現在，場地經常軟爛，梁偉德今次同樣的與機會。

李漢明，業英健有良好其他各牌仔浩德的坐騎也不弱，加上門志，他的首領，可以在本季首次出頭也。

晨操快訊第二頁（實覇）

四方八面

揚惑長途好手

「揚惑」在新馬時初出中程得亞軍，再出爛地以頭馬擊敗「翡翠灣」贏得處女勝利，由於參與打叱戎行得梗頸而被漏入高班，降第三班亦無建樹，可能係因新馬時拼得過早而影響進度，直至下降此班後，始在沙地長途立功，此是典型長途馬，直路一段衝刺特別凌厲，現年僅六歲雄馬，應仍有進步之一日，看今季近期三役長途賽事，一冠兩亞，均有賴末之強橫後勁而奏膚功，今次報名二二三〇公尺，由於其水準穩定而係正宗長途健者，故其爭勝機會自高。

「鐵滿谷」今回有機出爭第五班草地九七五公尺之短途戰事，其取勝之呼聲，實有不容低估，雖然今季已居九歲高齡，但班次已低，實力仍足以應付，特別是性能有所轉變，成為獨沽一味之短途馬，有兩段極為鋒利之前衝力，出走最短途，正派用場，由於其潛質够厚，只要狀態回復八九，足與任何快馬週旋，看季初在草地出爭，稍留仍可扳到中距離而得亞軍，但沙地表現快放後則乏末勁，顯示沙地非特長，今番在草地作戰，態亦在勇，定有佳作。

‧梁國治‧

晨特別鏡頭（欄邊客）

歡天喜地	58.0(28.0)	加	走勢矯健
揚偉聲	27.3(27.3)	甘	神態稍淡
福伯	1.25.5(28.5)	加	全程力留
無敵	1.02.0(30.0)	助	馬身茁壯
心寶貝	58.0(29.0)	見	慢而有勢
金來	1.31.4(28.4)	麥	神態活躍
興勝	1.30.3(26.4)	助	衝刺有力
千里馬	1.38.4(29.3)	助	蹄姿輕快
富貴花	59.0(28.2)	就	末段試騎
百好	1.23.0(26.0)	麥	盡情快放

最佳選擇……帝皇小築 尖沙咀 純粹租房
金巴利道64—56號地庫近天文台道口
電話：3-660608
時租：28元　過夜42元

休憩勝地……海洋酒店 尖沙咀 純粹租房
漆咸道33—35號二樓赫德道口友聯銀行樓上
電話：3-669859
時租：20.28.48元 租2小時送1小時

立誠立
搬屋搬工厰寫字樓
3-949923 948010
3-947665 948852

一流 八米影片 春季酬賓
請電話：K660890

中聯（提防假冒）
5-627922
5-628973
3-632345
3-333532

商業

九龍最旺 商業二樓吉讓
旺角荷李活戲院對面鼓油街
建築完工 四月入伙
26層A號西洋菜街大單邊打通共B座五百餘呎電梯可全合樓梯兩餘呎後適合醫療檢驗所間美容髮型屋兒童樂園旅遊公司或各行業寫字樓交通便日夜人潮最盛商業地帶請電⑤732653洽

出讓

吳文紀 卦命哲學專家
研究卜易命理廿餘年，未窮奧妙，近數年無時或息專心所學得其精微，每年禍福姻緣事業疑難等事，立斷分明。香港灣仔莊士敦道一二八號二樓電H748488

招生
萬事得 學 新車 K 931232
老經驗詳細指導 初學急考 補習雲藏牌

醫藥
善補靈藥
施外 元培本固・休整壯強 有不可思議之效
遠近馳名 各處有售

虫
彌敦道579二樓毛文籍（生蟲生痕・治貫即知）
面黃 肌瘦 頭暈 肚脹 失眠 便秘 磨牙 肛癢
防止疾病 人人有責

洽刊處
一、中區[illegible]處利源東街八號地下
電話：二式五四九五・二式壹式三八
二、灣仔分域街十八號本部廣告部
電話：二七九三零七，二八零七零八
三、彌敦道壹零零號東英大廈式零壹室生記租務處
四、旺角荔枝角道廿二號東興大廈生記租務處
五、油蔴地上海街三壹九號老實公司
六、九龍城周生生珠寶金行有限公司 太子道四三式號
七、青山道周生生珠寶金行有限公司（青山道三式六號）
八、油蔴地周生生珠寶金行有限公司（彌敦道二式一號）
九、旺角周生生珠寶金行有限公司（彌敦道七零七號）
十、深水埗周生生珠寶金行有限公司（大埔道四十七號）
十一、紅磡周生生珠寶金行有限公司（蕪湖街九十九號）
十二、佐敦道周生生珠寶金行有限公司（佐敦道三十七號L）
十三、荃灣周生生珠寶金行有限公司（荃灣青山道一九九五號C）
十四、元朗周生生珠寶金行有限公司（元朗青山道八十七號）
十五、荃灣新區第二十六座十七號中審業行

每段大字四個，小字三十四個，每天二元（日晚聯刊，每天四元），醫藥類每天三元，不折不扣，以四段為限（聯刊不在此限）
涉及法律性廣告，請携同身份証

元朗冇降班威脅 無憂無慮情緒好

兩分得失東方重要 今仗擺明要死搏

戰國策

花墟球場今日上演一幕甲組足球聯賽，東方對元朗，下午四時燃開戰火。預備組於下午二時十五分先行對壘。票價一律五元。

目前甲組聯賽成績表上，元朗的積分比東方為高，前者十五戰得十七分，經解除降班威脅；後者十四戰得十二分，仍須護級，因而今仗兩分得失，對東方就較為重要。

雙方在聯賽首循環相遇時，曾以一比一打成平手，則今日在第二循環再度相逢。就應該是五五波。但以第一循環碰頭時的比賽過程而言，是東方一直佔得領前優勢，元朗在苦戰之下才平反敗局。況且今仗元朗有曾錫昌被罰停賽，黃兆光仍不能上陣。人腳減弱，東方就更為有利。

不過，東方的人腳也不見得完整。後防還可以靠一股拼勁用密集防禦應戰，前鋒傳射工夫卻欠準繩，破關全無把握。他們在聯賽第一循環雖然與精工及南華兩支勁旅賽和，但竟敗於中型班的卜公腳下，便是這個緣故。因此，今天的一場聯賽，表面上東方似乎稍為有利，但能否獲得勝利仍要看他們的前鋒埋門的表現。

最近，東方在聯賽曾有過一比零壓倒加山的佳作，今天倘若保持此役水準，乘着元朗近況稍為低落，即使不能贏波，亦可以保持不敗，賽成平手，務得寶貴一分。

元朗球員的配搭，確優於東方，而且一直都處於佳態，表現不俗，所以，在聯賽根本就未受過降班威脅。不過，他們也像東方一樣，鋒力並不強，祇靠後防穩守，贏波的本錢唯有寄望前鋒突擊。

正因為元朗與東方都是守優於攻的球隊，實力接近，今仗的勝負便決定於前鋒的表現。祇是元朗近況略差，未知是否因為沒有降班威脅關係，全隊的士氣亦比前遜色，在聯賽受挫於港會一役，即踢來一無是處，再加上今仗仍少了曾錫昌及黃兆光兩員正選在陣，守衛力亦會受到影響，這都是元朗今天較為不利的地方。除非臨場時恢復水準，否則東方贏波機會可望佔高一錢。

籃球圈

籃球表演賽今緊張 三支外隊俱上陣 本地隊港警登場

港日菲星男子籃球表演賽，今夕在灣仔修頓球場舉行，菲律賓勁旅環球隊今午抵港。即晚上陣，七時十五分，本港聯賽甲一組冠軍警察迎戰菲律賓環球隊。八時三十分，日本松下隊對新加坡亞電隊。籃聯副會長楊植秋行握手禮。門券分為十元及五圓兩種。

菲律賓環球隊為職業勁旅，本屆獲全菲工商盃冠軍，哥士柏屈居亞席，僅從戰績而觀，則可見客軍實力強勁，警察今仗為求威脅客隊，精銳盡出，且借得均安陳澤文，東海張錦孔、何源徑助陣，兵源更足。

，昨役警察力戰以兩分僅敗於日本松下隊，昨役鄭志雄沾恙未能上陣，惟鍾柱輝、雷威健領軍作戰，甚為出色，各將亦有佳作，今夕添兵作戰，劇戰可期，菲律賓環球隊亦必須打出真功夫，故不失為一場精采籃球賽。

日本松下隊為求爭取三捷，必向新加坡亞電隊加強壓力，今夕尾場比賽，松下隊仍可取勝。

昨晚在九龍伊館舉行的籃球表演賽，均安勝新加坡亞電隊七十八比五十五（上半場四十五比三十七），日本松下隊勝警察六十七比六十五（上半場三十六比廿九）。

均安對亞電的比賽，來自新加坡的客軍球員，仍未習慣香港天氣，以一路領先的優勢取勝。

日本松下隊對警察，雖然客軍球員身材氣力佔優勢，但警察有水準的演出，上半場固然曾數度越前，下半場雖曾一度落後十分以上，惟並不因而稍懈，仍奮起力戰，客軍雖曾採取「緊迫盯人」打法，惟警察仍恐主將的技術及整體合作，滲入探籃，復因鍾柱輝遠射奇準，松下隊僅能以六十七比六十五僅勝兩分。

東方元朗陣容

（東方）陳雲岳　余國森　陳長強　文錦棠　趙小文　葉華偉　譚耀華　單惠根　胡錦良　曾劍球　盧洪海

（元朗）……

花絮篇

天公將就今仗照打 鄉村兵團未拜關帝

「計分盃」今日排番過「丁財兩旺波地」上演，如果個「天公」將就就而「冇雨落」嘅話，咁樣，「第十五週」「波事」之一乃由「大東方」再砌「鄉親班」呢場「快乎快乎波」，亦一定「照打可也」。「吓佬兵團」「關帝」，好在上次拜過「鄉親父老」認為：但一連輸咗兩場，和咗一場，一口氣失咗五分，亦應該「威」番次啦！故此，雖然有「寄軍昌」（曾錫昌）仲要「坐埋」今日個場「波花廳」之後「唱數」，而上次打「花園仔」場波，已經改由「鐵頭老鼠」（許植強）頂住個「……

因為「鐵頭強」上次「打得唔曳」，「鄉紳班」卒之以「三個一皮」「贏番場波，敢都冇咁「傷」也。但「鄉親班」「對今日場波亦唔想「多失分」者，不過，有「首循環」咁穩陣也，因為「鄉親班」個四件「二閘」，除咗「寄軍昌」呢件「二號仔」之外，最打得「起擊」者乃係「人都知」個三件「四五大六」，即係「四號仔」之「龍城飛將」（龍志城）、「五號仔」之「大哥如」（鄭潤如），「六號仔」」嘅「鐵甲光」（黃兆光）……剔幾個月，故此最近一連兩場波「鄉親班」個「左腳二閘」位已經「換咗人」，改由「馬仔雄」（馬天雄）頂檔，而「馬仔」個件「波衫」之「冧吧」係「十二號」，故此而家「變」咗「四五六十二」，而唔係「四五大六」，「鐵頭強」嘅「冧吧」係「三號仔」，亦會「叫」得咁「口響」，加上「寄軍昌」呢件「二閘」仲要「坐埋」今場，「鄉親班」個「後防」點都係「弱咗D」，乃「冇得好講」也。好在佢地今日都對贏輸「睇得唔係好緊」，咁又唔同也。而家「鄉親班」打咗十五場波而有「十七分」，認真係「定過抬火水」，就算今後七場波都唔「攞」分，祇要「次循環」攞多「一分」，總要有「十八分」，咁就正式「關人個關」，「上岸」抖番口氣可也。（簡靜）

彩色球壇

有上文因果大東方今日要變陣

「大東方」今日再打「鄉親班」，認真有「足主和」、「豐度」，因為，佢鑑於「首循環」個次（去年十月十一號）第四週，兩隊「打打吓波」嘅生D「唔愉快」「發噃」，當時，無疑係「香鷄雄」（黃銘雄）「躁D」，但「鄉親班」個首「鐵頭老鼠」（許植強）更係「千不該、萬不該」，唔應該以「大冧吧」身份，唔坐「場邊」睇波，而竟然衝入「波地」度「趯」咗「香鷄」一嘢，當時「攪」到「香鷄」更加「躁火」，「場面」非常尷尬，事後，經過由「油站隊」個首「畢重威」「入禀」去「波總」，「告」兩隊一「狀」，好在「波庭」亦：「分出皂白」，「香鷄」呢個「被打者」當然「冇事」，而「鐵頭強」就俾「波總球庭」「判佢「坐三龍」波「花廳」，故此「足主和」以「大局為重」，而且，唔想因此而有「傷」兩會之「感情」，尋日經過開過「軍事會議」，實行讓「香鷄」「踢少一仗，今日寧願「變陣」再對「鄉親班」也。

「大東方」響「首循環」場波亦係入咗和得「幾佰個唔抵」者，當時乃由下半場入替個件「羊咩森」（楊楚森）先射入一個波，而且「控制戰局」，大多數入場「迷哥」（當日一共有八千三百卅人捧場）都認為「大東方」應該「攞晒兩分」，而且仲可以「打開」度「勝利門」。衆夾「食」咗「鄉親班」隻「猪」添。可惜，就係經過「鐵頭許」個件事之後，俾佢有影響D「打波人仔」之「情緒」，到最後半分鐘，「鄉親班」「乘着「開角波」之利，而個件「翻鬚東」（張耀東）居然「心血來潮」，打擊「出擊門神」，上前「炭」個波入「死角」，兩隊卒之因此而打成「一孖腊腸」，「大東方」亦因此而「未開贏門」，故「香水教頭」尋日講起。亦認為個一分「失得」認真「唔冧」也。

在「大東方」而家因為只得十二分，只打咗十四場波，但仲要搶分「護級」者，故此對今日場波亦好「重視」，本來準備「出夫添」去再打過「鄉親班」，以一「雪」「首循環」「被逼和」之「恥」，至係路者，但因為「足主和」難得咁識「大體」，唔想因為一個「打波人仔」而「有損」兩會之「感情」，今日寧願唔出個件「香鷄雄」，寧願由「青年軍小港腳」之「華仔」（譚耀華）入去「頂」番個「中場中堅位」，將「易話為」（葉華偉）移去「左邊」，又出埋「咖啡仔」（單惠根）打番「右邊中場」，其餘「二閘」同「廖化」呢兩線就「冇變」，「香水教頭」亦認為：只要佢哋能打番「首循環」下半場之「高度水準」，而且亦有「波運」嘅話，亦應該贏番場，「攞晒兩分」補數也。（簡靜）

週日爭奪「煙仔盃」之戰 少咗擁南薑都爆棚

精怪

阿香表示週日場波 未必有「本領」再贏三個兩皮

第九屆「煙仔盃」響呢個禮拜日（十九號），排響「大波地」打決鬥波，乃由「手蛋隊」同「快活谷隊」對壘也。而呢場「大陣仗波」嘅波飛，亦先響咋日下晝五點前止截「申請配額」，當然只限「園內人」，又由今日（十五號）同明日（十六號）一連兩日，乃配實俾「圍內人」，禮拜五（十七號）開始至拈出「剩餘波飛」公賣，照「賣飛劉」話頭，場波就一定「爆」者，但因為唔係由「少林兵」打「決鬥波」，少佐D「擁南薑」，就冇咁「嘘冧」，入於「漫爆」，如果禮拜場「決鬥波」係由「手蛋隊」大戰「少林兵」嘅話，就當然係「快爆」，而且呢兩三日就出現「搣飛潮」添。因為「手蛋隊」唔係有個大組織之「波會」有好多會員，而「快活谷隊」亦只係個D「波飛」亦冇咁「渴市」，故此呢兩隊波亦好少話要「添完又試添食」，個D「搶手」也。

「快活谷隊」雖然大前日場「大雨波」而打到「加時加候」至「靠」一個「十二碼」仲要「翻腳射」而「執其死鷄」，咁至以一隻「馬蛋」送俾「少林兵」，「否」咗佢出「煙仔盃」之「局外」，但身為贏波「間接功臣」個首「會長香」，但不但歡喜到成個「彈起」，而且佢亦有個「心願」，但對我哋D「寫波佬」講起，佢希望響禮拜（十九號）場波「再接再厲」，如果能夠好似響「爛鐵波」，又將「手蛋隊」贏埋嘅話，「快活谷隊」變咗響呢一屆「先搶得」兩個「標」，以佢臨近「收山」嘅呢一屆之前而有兩個「紀念章仔」帶住嚟計，認真係「收」得過也，故此佢希望今個禮拜，亦有機會響下半場「咁上下」時候入替，然後又能夠「打低」埋「手蛋隊」，捧埋呢個「煙仔盃」，如此，佢響下屆就決定「收山」可也。

「手蛋隊」響「煙仔盃」之「過關斬將」，亦一如佢哋「快活谷隊」響「爛鐵牌波」個度「咁上下」，「快活谷隊」響「爛鐵牌波」乃先後過咗「自己友」之「油站隊」（兩個一皮），「大東方」（一對鷄），「開封府」（三隻蛋），咁就同「手蛋隊」打「決鬥波」咯，正係「三關皆弱」，只要一鼓作氣「打尾關」可也。而「手蛋隊」響「煙仔盃」亦係冇乜「大風浪」，初賽「輪空」，第二圈贏咗「鄉吓兵」（一對鷄），第三關亦以「兩個一皮」贏咗「乾淨隊」，「手蛋隊」亦有「一鼓作氣」之概，響禮拜打「決鬥波」。而「快活谷隊」雖然初複賽都好易過咗「大檻客」同「流浪漢」，大前日場波，但哋亦唔見咗好多「氣力」，「死」咗好多「細胞」，照「會長香」表示：禮拜場波未必有「本事」再贏「三個兩皮」也。（簡靜）

足總多數不會派隊赴韓作賽

【本報訊】足總昨日收到南韓足總的邀請信，邀請香港代表隊於本年九月九日至廿九日期間前往漢城參加第八屆朴正熙盃足球賽。

所給予本港足總的條件為：㈠負責全隊廿一人（十七名球員，三名職員及一名國際裁判）來回香港至漢城機票；㈡酒店食宿及當地交通；㈢零用金，職員每人每日五美元，球員每人每日二元五角美元；㈣醫療服務；㈤冠、亞軍可能有獎金（如有確實消息，立即通知）。

南韓的朴正熙盃賽與大馬的默迪卡賽，在亞洲頗具規模的賽事，通常除了邀請大馬，新加坡，印尼，泰國。日本等亞洲國家參加外。亦會邀請歐洲及南美洲的勁旅參加。使該項賽事更具氣氛。

由於朴正熙盃賽賽期每年均在九月舉行，該段時間剛為香港球季開始，故歷屆以來香港都沒有派隊參加，所以相信今次亦不會例外派隊參賽的。

足總執委會定於下星期二（廿一日）開會，屆時除了研討究竟邀請西德科隆、英國西邦維諮或卜比查爾頓球星隊三隊中那一隊於五月訪港外，亦會研究是否派隊赴韓參加朴正熙盃賽。

有關本年復辦的亞洲冠軍盃賽，亦在席上討論，足總已將此項盃賽的有關資料送交上屆聯賽冠軍南華參考，至今仍未見南華有何表示。亞洲冠軍盃的主辦者，可以選擇賽期，但要負責參加隊伍的廿二人單程機票（十八名球員，三名職員及國際裁判一名），酒店食宿、當地交通、醫療及洗衣等服務，如有符合資格者欲參加，主辦者不能拒絕其參加。（北極星）

阿根庭打熱身賽 贏馬爾他五球

【外電報導】布宜諾斯艾利斯外電：阿根庭星期日在一場世界盃「熱身賽」賽事中，以五比零大勝實力甚為脆弱的馬爾他，但他們仍然未獲得國內報章的好評，較早前的另一場「熱身賽」，阿根庭在演出乏善可陳之下，與烏拉圭踢成零比零平手，而受到國內報章的猛烈批評。

無傷大雅

包勤應先訪問征英前輩

「為了替『港腳』培養新人，包勤主張組隊往歐洲作賽！」這一唱，包勤唱得相當好聽。

包勤出了這一招，他相信沒有人說他冇眼光了，將近去的時候，這一招係出得甚好的。

派隊赴歐洲作賽吸收經驗，香港早已有星島征英了。星島征英歸來的隊員都曾說過胸懷拓展，眼光遠咗多少。

當年征英的好手，現在很多還在香港，最好包勤去拜訪他們，傾吓征英所吸收到甚麼，包勤如果能夠這樣做，表現更會獲得稱讚了。

同是有能幹的人物

吉卜賽領隊布魯士率領一班球員過光華兼任領隊。據他所說，這一着是顯示吉卜賽是有足夠實力，可參與丙組賽事。

布魯士做事似乎有一貫精神的，表現得十分中肯。

他的做法與「傻俠」畢得利又有點不同，但是同樣是有能幹的人物。（小雅）

元朗睇高半線

戰局分析

東方亟圖搶分，元朗力爭上游，今天兩隊在甲組聯賽重逢，亦為初決高下。首循環初遇，元朗憑張耀東以「出擊龍門」姿態出現而迫和東方。此役雙方在聯賽的處境不同，彼此都「搏盡」，元朗近期回勇，東方的鋒芒已不及季初，但兩支守優於攻的球隊碰頭，再成一次和局的可能性甚高，倘決高下，元朗稍高半線。

元朗現為賽過十五場得十七分，排在第五位，較東昇賽少四場而少六分，比加山賽多一場而多三分。即為元朗失十三分，加山失十四分，東昇已失至十五分，「鄉親班」爭入四强的機會仍存在，為了爭取佳績，今天希望獲得勝利，藉以提高士氣威脅「巨型班」。東方賽過十四場得十二分，雖然失去十六分並不算多，惟現時同分者有海蜂、市政，倘若東方今天有失，則被捲入「護級漩渦」，為求穩定地位，此役志在搶分。目前護級形勢微妙發展，東方也及早打算，近期積極操練，這仗即使不能取勝，起碼也要爭取一分。穩守突擊亦將為今天東方的戰術，元朗與東方的後防均甚為穩固，元朗由經驗豐

東方可搶一分

富的鄭潤如領導一群後衛，東方則憑死纏爛打以抵禦對方攻勢，以雙方的中場線而論，則元朗較佳，因此東方必須採取強力截擊，才可以粉碎對方的攻勢，假如元朗中場球員有較多活動機會，則東方後防所受的壓力增加，將陷於不利的劣勢，出於黃銘雄近期缺課，東方今天起用譚耀華擔任中場，配合單惠根、葉華偉作戰，以加強截擊的力量。

東方中場缺少一個「較波」人物，祇能由翼鋒盧洪海負責輸送，進攻的時候，可能祇得曾劍球、胡錦良兩個前鋒，面對元朗的守衛，恐怕攻力不夠，祇能採取突擊的打法，以冀爭取先入第一球，兩隊初相逢時，東方曾由替補員楊楚森，於上半場三十七分鐘打開紀錄，可惜，當下半場完場前不久，被元朗猛烈反攻，至四十四分鐘由守門員張耀東頂入一球而追回一分。東方當日應勝不勝，故日今重逢，守衛亦應提高警惕。

雖然雙方均為守優於攻的球隊，元朗鋒線最近已有爭取入球的信心，上仗勝海蜂，李龍國、李龍基兄弟包辦三球，今仗，元朗可能由欒振發退回中場，防守時在中路截擊，進攻則與李龍基構成雙中鋒。假如東方的防守稍有疏虞，則被元朗乘虛而入。今日之戰，打和的可能雖然仍高，惟倘決高下，元朗仍高半線。

歐洲盃賽起高潮 利物浦打賓菲加

【綜合外電報導】最為球迷矚目的歐洲盃足球錦標賽，本屆賽事已漸漸進入尾聲，經過今晚（星期三）後，比賽隊伍將僅剩四隊。

上屆冠軍利物浦今天將出戰葡萄牙冠軍隊伍賓菲加，作第二回合對壘，首回合兩隊交鋒，利物浦以二比一獲勝。

義大利首席聯賽隊伍祖雲達斯，則準備以殘陣出戰荷蘭阿積士球會，兩隊首回合之戰，雙方踢成一比一平手。其餘兩場半準決賽賽事，西德寶路西亞將遇奧地利伊士柏，比利時巴加斯則遇西班牙瑪德里，爭奪四強資格。（盧）

Naked Comes The Huntress
貂女
裸女誘貂
浪漫的、悲壯的故事
萬里冰封，漫天雪飄，誰生沉浮？唯女與貂。

今日售票
明天 嘉樂 熱綫 五場 聯映
香港 皇后 皇都 太平 金明 帝后 九龍 嘉禾 麗華 寶石 英華 帝國 國際 觀塘 南昌 好景 光華 澳門 南灣
十二時半・二時半・五時半・九時半
嘉禾、新華今午夜場
創新題材 大胆嘗試
李盈盈 得天獨厚 絕無保留
監製 鄒文懷　導演 黃楓
嘉禾最佳影片

精選電影
導演 桂治洪
大哥成
陳觀泰 領銜主演
有我大哥成・爛鬼無得剩！
翡翠 娛樂 荷李活 亞洲 明月 寶聲 蘭宮 黃金 民樂 元朗
明天全綫隆重獻映
避免擁擠・請早撲飛・即日開始預售
為民除害 為民請命 為人最講 義氣
有乜唔抵 有乜谷氣 有難嚟搵 大哥成
係人都話 係人都讚 係市民嘅 救星
汪禹 主演　韋弘・劉陸華 客串

麗宮
今天五場 盛大獻映
艷情風月片
銷魂春夢
烏蘇拉安德絲 麗歌蕙 珠・鎖衛 主演
下期獻映 甩繩馬騮

吳思遠 最新傑作
成龍 領銜　黃正利 上演
粵語對白
蛇形刁手
邁向三百萬・第二週放映
香港 皇后 皇都 帝后 九龍 嘉禾 麗華 寶石 英華 觀塘 好景 澳門 南灣 五場
編導 袁和平
最後今天
袁小田・王將 主演
思遠公司出品

李小龍 遺作
死亡遊戲
THE GAME OF DEATH
迎戰四大高手 四種創新招式
雖死猶生・歷盡艱辛 勝利完成
週末午夜場
香港 皇后 皇都 東方 太平 金明 九龍 嘉禾 新華 新聲 麗都 影都 華聲 寶石 英華 帝國 國際 觀塘 好景 澳門 南灣
海運百樂金冠樂聲
全世界 目光集中
明日售票

尚有戲院廣告刊第四頁

等候業績市呆滯 銀行截息有妙想

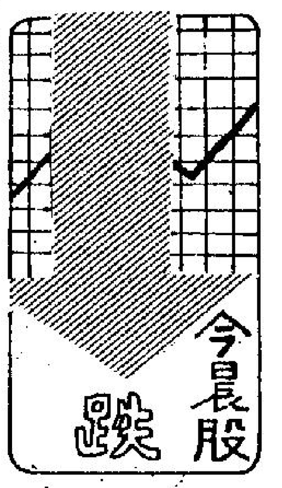

在買賣雙方採取觀望之下，股市今晨又再呈現牛皮偏軟，交投情況平淡。開市之初，由於未有好淡消息的刺激，觀望牛皮之勢已成，一般股份成價多以上日的收市價成出，隨後，市道更形呆滯，若干股份且見輕微低順一價位，中段以後，市道變化極微，買家無意落行，而淡家亦乏可資利用造淡的消息，致成拉鋸之勢，及至收市，少量買盤開出，若干股份，尤其是一般藍籌股，都見以較上日低一價位左右收市。

十一時恒生指數報四二〇・〇〇，較上日的四二〇・六五低順〇・六五。

晨市仍然牛皮呆滯，主要仍是日來的一般解釋，買賣雙方今晨觀望氣氛更濃，相信是等候若干即將派息的消息有關，雖然在較早時，不少大企業已宣佈良好的業績，當時確曾對股市有所刺激，但可能維持的時間卻是極短，如今又在等候某些公司的業績，是否會因此等股份派息而對股市有所幫助？以近期的市況而看，似乎頗有幫助，亦將會是短暫及微弱的。因此，在這兩日中，以為等候派息消息而使市況呈現呆滯，不如說是沒有新投資者落行，而原本的市內人士卻另圖他謀所致。

不過，市內若干具經驗的樂觀派經紀則認為股市可望在近期內出現較暢好的局面，該經紀指出，因為銀行的截息期會使若干存戶重行考慮存款所獲利息微薄的問題。他們相信，若干存戶在截息之後，可能會將資金調入股市之中，以便謀求較銀行存款息更高的刺激，但此一希望會否成為事實？則不易在現時預估，若以過去一年而看，似乎僅限於希望而已，因為銀行截息不祇今年有，過去每年都有兩次，且利息亦大多處於如今的低水平之上，但卻未見股市有較暢旺的反應，難道獨今年會出現想像的中暢旺？

恒生中午指數
四一八・八二
跌一・八三

遠東中午指數
一九六四・七五
跌四・九一

金銀綜合指數
三六四・六七　跌〇・三三
金指數
三七五・三七　跌〇・一二
銀指數
三六九・四七　跌〇・七六

上午成交總額

香港：三、〇八〇、〇〇〇元
九龍：一、一〇〇、〇〇〇元
遠東：五、九七〇、〇〇〇元
金銀：四、九〇〇、〇〇〇元

（昨日指數）
恒生：四二〇・六五　跌〇・七七
遠東：一九六九・六六　跌三・七二
金銀：（綜）三六五・〇〇　跌〇・八二
（金）三七五・四九　跌〇・八一
（銀）三七〇・二三　跌〇・九三
全日成交總額：二千九百五十五萬元

港貨去年輸印度劇增兩倍半
首十個月總值二千二百萬

去年港貨銷印度增幅最突出，幾近兩倍半，不得不使人驚嘆香港的推銷能力和港貨競銷的潛在價值。

印度也是以出口為主的國家，將製成品運銷世界各地。據了解，香港能夠生產的，印度都已具備，然而，印度還是要大量部分港製品，這就說明問題，港產品的質素，以至款式方面，都大為勝，才能吸引印度買家落單訂購。

根據統計數字顯示，去年首十個月港貨輸往印度總值共二千二百萬元，比前年同期的六百六十一萬元，增加一千五百卅九萬元，即百分之二百卅三。

儘管去貨總值只有二千餘萬元，但其以火箭般的迅速增長，表明該地市場的潛力。

香港不怕公平競爭，在工資低廉和其他利好因素下，港貨的競銷能力是相當強。

去年，最富挑戰性的港產品是鐘表零件和光學儀器，佔港貨輸印度最大宗貨品，共一千四百七十萬元，比前年同期的五十三萬元，激增廿六倍，其次是印刷品，電子零件和布疋出口總值也不少。

相反，去年本港由印度進口總值卻下降，由前年首十個月的四億零四百八十三萬元，減少至三億二千九百零七萬元，減少七千五百七十六萬元，即百分之十九。

據了解，印度對香港出口貿易出現下降走勢，主要是原棉停止供應而造成。查一九七六年的紀錄，輸港總值，單以原棉一項就有一億四千五百萬元，而七七年就停止供應，從整體來看，去年印度輸港貨值就難怪會出現退縮現象。（夏明）

港幣實際匯率指數
（昨日）
一〇五・〇
跌〇・六

談股

會德豐市價偏低？

會德豐集團乃本港一家歷史悠久的公司，在股市場被列為四行之一，足見其受投資者重視程度，但兩年前由於管理方面出現問題，造成盈利大減，令到投資者信心頓失，再加去年市上傳出會德豐被瓜分的謠傳，形成其股份交投更形疏冷。

但自宣佈七六年三月結年度業績之後，該公司即進行內部整頓，將同類業務公司歸納由一家統籌負責管理發展，這樣有利於計算其資產值及業務盈利的分佈情形，會德豐也予人一種勇於改革的印象，重建股東及投資者的信心，雖然如此，但是該公司股份成交及價位依然不振，在近期大市連連上升之中，會德豐尤似斯人獨憔悴。

會德豐七七年三月結年度綜合純利九千零三十一萬一千元，其中經常性收益佔六千四百二十萬元，非經常性收入佔二千六百四十萬元，這項非經常性收入乃出售一項物業所得，全年純利較七六年度增加六千一百一十八萬八千元，幅度百分之二百零八，幅度確實驚人，這証明會德豐經過低沉一段時期之後，已能夠康復過來。

翻開會德豐過去數年的盈利紀錄，可以發現其盈利情況異常波動，七四年度純利六千九百零六萬九千元，七五年度純利七千三百零八萬六千元（較上年度增加百分之五點八），七六年度純利下降至二千九百四十二萬三千元（較上年度減少百分之五十九點七），七七年度純利較上年度增加兩倍有多，亦是近年間盈利最高的一個年度。

會德豐集團目前的業務範圍包括船務業、地產業、百貨業及交通事業等，盈利來源相當廣泛。會德豐擁有下列公司股權：

㈠聯合企業——佔百分之五十點七權益，七七年度純利一千三百六十二萬元，會德豐可佔六百九十一萬元，七八年度盈利估計可增長百分之十左右，會德豐可分得七百六十萬元。

㈡信託公司——連AB股統一計算，會德豐佔百分之五十四點一二權益，七七年度純利三千零八十萬元，會德豐分得一千六百六十三萬元，若七八年度純利增長百分之十五的話，會德豐可分一千九百一十二萬元左右。

㈢聯邦地產——連AB股統一計算，佔百分之零點四二股權，七七年獲利三千零二十八萬元，會德豐分得一百二十七萬元，若七八年度純利增長百分之十五的話，會德豐可分得一百四十八萬元。

㈣會德豐船務——連AB股統一計算，佔百分之四十八點七七股權，七七年度獲利三千三百七十二萬元，會德豐佔一千六百四十四萬元左右，若在七八年度純利增長一成的話，會德豐可分一千八百一十萬元左右。

㈤連卡佛——連AB股統一計算，佔百分之五十三點零三權益，七七年度連卡佛獲利一千七百二十二萬元，會德豐可佔九百一十三萬元，若七八年度純利增長百分之十五的話，會德豐可分得一千零五十萬元，但連卡佛已售給信託，其盈利如何處理尚未知曉。

㈥夏利文——佔百分之十點二，七七年度純利二百六十六萬六千元，會德豐佔二十七萬二千元，若七八年度增長百分之十的話，會德豐佔三十萬元左右。

㈦隆道公司——佔百分之十三點六股權，七七年度純利七千二百三十二萬元，會德豐應佔九百八十三萬元，若七八年度純利增長百分之二十的話，會德豐可分得一千一百八十萬元。

㈧寶福發展——佔百分之八點八權益，七七年度寶福純利二百八十六萬六千元，會德豐應佔二十五萬二千元，若七八年度增長百分之五，會德豐可佔二十六萬四千元左右。

以上述各附屬公司所提供的盈利計算，會德豐七八年三月結年度經常性收益應可達到六千七百萬元左右，加上其他收入（如利息支出等），整體純利可達九千萬元左右，假若七八年度內有非經常性利潤注入的話，相信綜合純利將不難破一億元大關，以其實收股份（AB股計算）二億七千九百五十萬股計，平均每股盈利為三角五仙七，目前市價為二元二角，市價盈利六點一倍，似見偏低，以目前一般股份的平均市盈率十二倍計，其股份應值四元以上。

煤氣耗資千八百萬 訂購新煤氣生產機

香港中華煤氣有限公司今日與澳洲堪富利斯與格拉斯高有限公司簽署一份合約，負責替煤氣公司在馬頭角北面廠房設計，供應及興建兩座石腦油煤氣生產機，此項工程合約預料總值港幣一千八百萬元。

當此兩座新生產機於一九七九年底竣工時，每日將可生產二千萬立方呎煤氣，使本港之煤氣產量每日可超過五千三百萬立方呎。

目前，煤氣公司馬頭角南面廠房已由堪富利斯與格拉斯高公司安裝了六座採用石腦油原料之生產機。首兩座生產機經改裝後，亦於一九七五年初全面投入生產，每日共可生產煤氣一千三百萬立方呎。

最新兩座生產機之合約於一九七六年中與堪富利斯與格拉斯高公司簽訂，每座可每日生產煤氣六百萬立方呎。此兩座生產機剛完成最後性能試驗，短期內即可移交煤氣公司。煤氣公司在興建此等生產機後，則全部煤氣均採用完全不含琉璜之石腦油製造。該公司不再採用重燃油為原料，是為符合該公司一貫避免產生環境污染之生產準則。

煤氣公司除擴大供應區，向數量與日俱增之家庭及工商業客戶提供服務外，並已向數目龐大之政府屋宇委員會屬下屋邨供應煤氣。去年，安裝煤氣錶之數量增幅達到創紀錄之百分之二十四點三，而售出之煤氣量亦增加百分之九點八，達到一千九百七十一萬個沙姆爾。

今日簽署之合約，僅為煤氣公司馬頭角北面一廠房長期發展計劃之第一步，該廠之目標為每……

昨日交投最暢股份

股票	成交股數
新世界	576,400
和記黃埔	490,639
太古A	407,100
會德豐A	345,843
菲立斯	328,800
和黃(優)	248,207
怡和	230,450
滙豐	227,845
港燈	223,320
太古地產	187,400

上午金融行情表

三月十五日（星期三）

（九九K金價）		（去息四角）	
開市	1021.0	收市	1019.4
最高	1021.9	最低	1017.5
（美鈔）		（美電）	
最高	4.616	最高	4.619
最低	4.607	最低	4.616
人民幣外滙牌價	入36.02	出35.84	

（歐洲金價）

倫敦（每安）	188.05美元	（升一元五角半）
瑞士（每安）	188.50美元	（升一元半）
巴黎（每安）	185.47美元	（跌五角八仙）

（英鎊）

倫敦轉讓鎊	1.9150美元	（漲八錢五厘）
美告老士鎊	1.9020美元	（縮六厘）

（雜幣）

日元（每萬計）	196.40
台幣（每千計）	120.50
菲幣（每百計）	60.80
新加坡大紙（每元計）	1.95
西德馬克（每百計）	222.00
法國法郎（每百計）	92.50
瑞士法郎（每百計）	233.00
荷蘭（每百計）	208.00
加拿大紙（每元計）	4.40
澳洲元（每元計）	5.20
正鎊（每鎊計）	8.75
葡幣（每元計）	0.92

金融

外圍金價先揚後挫 美電鈔穩日元報順
去息四角尾盤一〇一九・四

【本報訊】由於美國煤礦工人工潮稍緩轉機，美元在歐洲外滙市場亦先跌後穩。金價在歐洲市場早期見好，但尾市亦回順。美加行情均全面報跌。近期西歐金價波動相當大，投機家更乘勢追市。

週二倫敦金價頭盤報一八七・六五美元，中盤報一八八・〇五美元，中盤掛出後游價入價報一八八・〇〇美元，出價報一八八・五〇美元，實則上出入價均比前市升一美元。

本港金市，前市尾盤為一〇三三・五，今晨開市報一〇二一・〇，比前市低開一二・五元，最高報一〇二一・九，最低報一〇一七・五，收市價一〇一九・四。息價訂去息四角，上牌現貨交收共六百兩，公價定一〇二〇・〇。收市價比前市跌一四・一元。

週二外圍行情，金價方面：倫敦報一八八・〇五美元【升一元五角半】，瑞士入價報一八七・七五美元，出價報一八八・五〇美元（升一元半），巴黎報一八五・四七美元（跌五角八仙），加拿大期貨報一八七・〇〇美元（跌兩元三角），美國紐約報一八六・二〇美元（跌三元兩角）。英鎊方面：倫敦轉讓鎊報一・九一五〇美元（漲八錢五厘），美國告老士報一・九〇二〇美元（縮六錢）。美鈔報升，大鈔報四・六一六，普鈔報四・六〇七。美電最高報四・六一九，最低報四・六一六。日元報順，大紙報一九六・四〇，細紙報一九五・四〇。台幣報一二〇・五〇。要德馬克報二二二・〇〇。法國法郎報九二・五〇。瑞士法郎報二三三・〇〇。荷蘭報二〇八・〇〇。

美國股票走勢指數

【紐約十四日美聯社電】美國股票走勢指數：

種類	開市	收市	前市收市比較
工業股	七五八・三二	七六二・五六	升二・六〇
運輸股	二〇一・七九	二〇五・一〇	升三・七〇
公用股	一〇六・三三	一〇六・一九	跌〇・二四
普通股	二六五・六一	二六七・四九	升一・六四

股市

英市成疏靠穩

【紐約十四日美聯社電】星期二紐約股市先挫後揚，因為美元在外滙市場上再遭受壓力影響，其後美元回穩，股市又告反彈。

杜鍾斯卅種工業股平均指數於收市前半小時升近一點，紐約證券交易所的下跌股票與上升股票是四比三，交投活躍。

開市之初，由於美元大幅度下跌，指數最多跌四點，分析家認為投資者對美國、西德無法挽救美元而表失望，不過，美元轉趨穩定，股市亦轉好。

杜鍾斯卅種工業股平均指數升二點六零，收七六二點五六。

成交總額達二千四百卅萬股，比前市的二千四百零七萬股相差不大。

紐約証券交易所普通股綜合指數升零點二一，收四九點七五。

【倫敦十四日美聯社電】星期二倫敦股市續升，但交投疏落。

金融時報卅種工業股平均指數升零點八，收四六零點四。

今晨折息
四厘七五
五厘

各地黃金收市價格

【倫敦十四日美聯社電】星期二各地黃金收市價（每安士以美元計）：倫敦：一八八・〇五；巴黎：一八五・四七；法蘭克福：一八七・七七；蘇黎世：一八八・一二五；香港：一八四・九一。

新鴻基證券委助理經理

新鴻基證券有限公司宣佈，委任周安橋君為總經理助理。周君畢業於香港大學，曾任一著名美國銀行信貸分析工作、電子集團財政監督及新鴻基財務有限公司業務經理。

倫敦歐洲美元利率

	出價	入價
隔晚	六又一六分一五	六又一六分一三
週三至週四	六又一六分一五	六又一六分一三
週四至週五	二〇又一六分一	一九又一六分一五
七日定期通知	七	六又八分七
一個月	七又一六分一	七
二個月	七又一六分三	七又一六分一
三個月	七又八分三	七又四分一
六個月	七又八分五	七又二分一
九個月	七又四分三	七又八分五
一年	七又一六分一三	七又一六分一一
三年	八又四分一	八又八分一
五年	八又二分一	八又八分三

（註：上述利率為三月十六日之定價：新鴻基證券提供）

港會主席莫應基透露 八零年一月合併
去年投資人士對股市失望

【本報訊】香港證券交易所主席莫應基昨日在該會會員大會中指出，去年一般投資人士之對證券投資興趣減低，做成股價上落轉微，成交額劇跌。

莫氏並透露，四會合併的日期已定在一九八零年一月。

據該份報告書說：「一九七七年間，各類股價之上落幅度，微乎其極。恒生指數之最高紀錄為五月十一日之四五二・一七，而最低紀錄則為年底最後一個交易日之四零四・零二。各上市公司宣佈之業績，縱非洋洋大觀，亦屬中規中舉，然而，一般投資人仕仍絲毫不為所動，反之，跡象顯示，熱門類股卻似備受垂注。

較股價不前更為嚴重的，推成交額之大幅劇減。一九七七年度本交易所之成交總額，佔去年之百分五十一。每日成交數字躊躇於八月之低點港幣一，七九三，七七八及五月之高點港幣一八，零九一，四四三間，而每日平均成交數字僅為港幣六百六十萬元。本交易所在股市中所佔之成交額，由百分二十四點一扳升至百分二十六點四。

證券無人問津，會員經費頓成問題。專業証券買賣，並無從事任何其他業務之經紀，處境更是堪虞。本港各証券交易所為工商界籌集資金之功能，亦備受懷疑。對近日豁減之印花稅，各界人仕當大表歡迎。一九七七年度，本港各上市公司藉開發股權而籌集之資金總額，竟低跌至港幣三億一千萬元，此情此景，實教人慘不忍睹。

各証券交易所紛紛訂立條例，實行越所買賣。此舉誠為達成各交易所合併之正確途徑。越所買賣不獨促使各會會員加深彼此間的認識，抑且消除投資人仕恐懼未能在某一交易所，以最佳價格達成買賣之顧慮。深信越所買賣將繼續為本會會員帶來更大之營業額。

四會合併之工作小組，繼續按期召開會議，合併日期已定為一九八零年一月。」

投資者採觀望 東京股市回順

【東京訊】星期二，東京股市略為回挫。投資者對於日圓對美元的滙率，再創高點，都採取觀望的態度。出口股如小型電器類和光學類股、一般中型熱門股、石油股、建築股和紡織股都告回軟。

在另一方面，化學股和一般投機股如日產農林、公叶等都告回升。午後市況比早市無大起色，一般股價都略為偏軟，榮辱互見。

收市時，東京杜鍾斯指數跌六點二六，收五二六九點二九。成交總數共三億一千萬股。

新市場指數跌零點一七，收三九七點一。

三月十四日收市價：
本田汽車：五六七
星辰表：四三七
藤澤：八七零
日立製作所：二二一
松下電工：六三六
三菱地所：三八六
三井地產：三零八
大成建設：二四零
新力：一八零零
日本石油：六四九

股市亦見禾雀亂飛

短短三數年前，世界主要證券市場還是步伐一致，同進同退，七二、七三年間齊步雲霄，七四年同滑底點。反觀今日，各地股市起落，雜亂無將。其中華爾街就是熊市典型例子，其他歐洲證券市場多亦疲態畢露。相反，另外三個主要證券中心卻是得天獨厚，雄風猶昨。瑞士市場剛於上月初衝破四年前高點，日本和西德股市指數亦逼近去秋紀錄性顛峯。

世界股市表現雖然參差不一，卻有相同之處：堅強股市每與堅強貨幣手牽手走。然而單從廠商角度想，誰聯想到國內股市竟然如此多嬌。日本豐田、日產兩大車廠，外銷美國汽車售價自去年初開始被迫提高；貨幣壓力對瑞士跨國公司每年盈利同樣造成沉重打擊，即使以往未遭受同樣問題困擾的寶馬車廠，最近也不得不承認貨幣動態確實使人擔憂。

由此看來，此等股市之所以昌盛，似非拜國內商業蓬勃所賜。去年日本公司超過一萬八千家破產，根據最新調查資料，日本各證券交易所上市股份公司，十居其一面臨倒閉。反觀美國，情況大異其趣，去年第四季公司盈利普遍提高，官方預測今年經濟仍將向好，奈何偏逢華爾街跌無止境。

從邏輯觀點論斷，該三大股票市場強弱表現，絕大部份決定於熱錢入注。以英國為例，情形最明顯不過，去年九、十月間英國股市氣沖牛斗，熱錢大舉入注。熱潮過後，熱錢漸告枯竭，股份造價亦告回落。

熱錢入注英國顛峯期間，金邊股得益較工商股票更為直截了當。當時國內資金流通額日寬，雖然還未算甚麼大不了問題，但沒多久即發展到惹人擔憂地步。

目前英國資金聚散已接近平衡，無從抗禦，但其他國家繼續是國際資金入注對象。上月瑞士政府頒佈嚴厲措施，除加重非居民之負利息重擔外，銀行息率同時由一厘半調低至一厘，遂使美元問題更為瀰擾。正當瑞士致力阻遏熱錢入注之際，那邊廂亦宣傳四起，說美當局亦擬管制資金，改善國內通貨情況。

然而即使政府袖手旁觀，不事干預，只要時機成熟，市場早晚會出現技術性調整，自然回復常態。正如財相希利在議會中指出，西德通貨供應一度超出指標，當時對本地資本市場之影響何嘗[illegible]我家之睏，結果國際金融[illegible]

回看今日，推動更多擴張通貨政策的竟是其他工業大國，而美國實際通貨供應則受到利息和通脹壓力而告收縮。就是有見於此，所以最近英國倫敦商業學院對世界經濟成長展望感覺樂觀。一九七八年上半年度世界工業生產預料仍將趑趄不前，期內經濟增長率僅約百分之二。但時屆末季，歐、日經濟將見強穩，美國經濟雖然放慢步伐，世界整體經濟仍可望增長百分之四，踏入七九年料將百尺竿頭，更進一步。

然而這種見解未免過於機械，當世界經濟比在較為安定時，講來固然頭頭是道，但對某些方面仍嫌考慮不週。世界主要工業如鋼鐵、船務、煉油、纖維、木材、製紙等，均有生產力過剩現象，除非來日需求大增，否則勢難扭轉供求失衡劣勢。結果造成財力負荷增加，貿易保護主義抬頭，使經濟前景更為模糊難測。

假如倫敦商業學院所料不虛，今年內國際金融市場多方面動態將告洩氣，甚至改觀，美元可望反彈，華爾街恢復生機。而目前強幣國家之證券市場，屆時說不定久盛必反。

談到英國證券市場，市況久已沉寂，就是來日趨向也同樣令人不安。近週英鎊表現差點趕不上美元。一九六七、六八兩年，英鎊貶值一度刺激股市起死回生。然而這些日子畢竟已成歷史陳跡，時不再予。

股市經濟版

本報獨家報導 英美加黃金期貨市價

加拿大溫尼伯黃金最近期貨收盤：（四月份）
週二每安士報　187.00美元）
（下跌2.30美元）
美國紐約週二收市價　（四月份）
136.20美元　（下跌3.20美元）
倫敦金價收市後掛牌：
×週二每安士買入價×週二每安士賣出價×
188.00美元　188.50美元
（上升1.00美元）　（上升1.00美元）

商品期貨市行情

原棉（全日共成交五十九張）

月份	開市價	最高價	最低價	收市價
三月	56.50/55.45			55.70
五月	57.50/56.50	——		57.00
七月	58.50/58.30	58.55	58.29	58.40
十月	60.50/59.50	——		59.55
十二月	61.50/59.50	——		60.25

原糖（全日共成交十五張）

月份	開市價	最高價	最低價	收市價
五月	7.47/7.37	7.47	7.44	7.47
七月	7.78/7.69	——		7.76
九月	8.05/8.00	——		8.02
十月	8.10/8.08	8.10	8.09	8.09
明年一月	8.72/8.50	——		8.60
明年三月	8.89/8.85	——		8.85

每日公定現貨糖價七點三五美仙

昨漲幅最大股份

股票	前收市價	昨收市價	百分率
四海地產	1.55	1.64	5.81
恒生工業	0.20	0.21	5.00
力士地產	0.67	0.70	4.48
紅寶石	0.76	0.78	2.63
油蔴地	24.20	24.70	2.07
亞太平洋地產	0.51	0.52	1.96
富輝企業	1.14	1.16	1.75
寶福發展	0.65	0.66	1.54
中華造船	0.77	0.78	1.30
兆景祥	0.96	0.97	1.04

昨跌幅最大

股票	前收市價	昨收市價
港澳發展	0.30	0.25
利安	1.27	1.20
大捷財務	0.38	[illegible]
九倉認股證	22.60	21.50
海南發展	1.35	[illegible]
香港財務	0.68	[illegible]
寶光	2.05	2.00
眞善美	2.10	2.05
鉅利基業	0.43	[illegible]
華信地產	0.43	[illegible]

工商晚報上午股票成交報價表

類別	股票名稱	最高價	最低價	收市價
銀行	滙豐銀行	17.30	17.20	17.30
	友聯銀行			
	恒生銀行			165.00
	海外信託銀行	2.325	2.30	2.30
公用	九龍電燈			20.20
	九龍巴士			4.375
	中華巴士			
	中華煤氣			19.80
	香港電燈	5.45	5.40	5.40
	香港隧道			
	電話公司			32.00
倉塢航運	九龍倉	14.70	14.60	14.60
	均益倉			15.40
	油蔴地小輪			24.70
	中華造船廠			
	亞洲航業			3.25
	東方貨櫃			3.60
	寶福			
	會德豐船務（A）	3.25	3.225	3.25
	信德			1.15
	維達航業			
	華光航業			3.20
工商企業	和記黃埔	3.80	3.775	3.775
	怡和公司	12.30	12.20	12.20
	會德豐（A）			2.175
	會德豐（B）			
	太古洋行（A）	5.70	5.65	5.65
	太古洋行（B）			1.10
	和寶			
	仁孚	1.03	1.02	1.03
証券投資	聯邦（A）			
	聯邦（B）			
	寶光			2.025
	菲立斯			0.155
	怡和証券			
	新鴻基証券			1.46
	聯合企業			
地產	置地公司			6.70
	新世界發展	1.56	1.54	1.54
	大昌地產			1.23

類別	股票名稱	最高價	最低價	收市價
地產業	永泰			3.025
	合和地產			3.175
	和記地產			
	長江實業			5.60
	兆景祥			
	新鴻基地產	5.45	5.40	5.40
	嘉年地產			4.475
	城都地產	1.13	1.12	1.13
	王集團			
	華光地產	0.96	0.95	0.95
	建煌新記			
	廖創興	0.97	0.96	0.97
	太古地產			2.575
	信託公司（A）			
	信託公司（B）			3.65
	鷹君			
建築業	大新公和			
	安達臣大亞			3.55
	青洲英坭	18.80	18.70	18.70
	保華			1.80
	新昌			
	海港工程			
	偉昌			2.15
紡織製衣	長江製衣			
	南聯實業			2.05
	南豐紗廠			
	南洋紗廠			
	鱷魚恤			
酒店百貨及其他	大酒店	13.40	13.30	13.80
	美麗華酒店			
	海港公司			
	凱聯酒店			2.75
	城市酒店			
	生力啤			23.90
	屈臣氏			
	連卡佛（A）			
	和黃優先	0.97	0.96	0.96

美煤礦工潮現曙光 勞資達成臨時協定

【華盛頓十四日合衆國際社電】罷工的礦工與烟煤礦主的談判代表，星期二日宣佈達成了一項臨時協定，該協定可望結束九十九日來的煤礦罷工事件。

聯合煤礦工會主席米勒與礦主代表加米西亞宣佈了擬議中的協定。

米勒說，他即將開始進行辦理費時很長的使協議獲得批准生效的手續——第一步是交由礦工談判委員會通過，然後再交付十六萬名礦工投票表決。三月四、五日的週末期內，他們曾拒絕了前一次達成的協議。

新的臨時協定，是在卡特總統引用塔虎脫——哈德萊法，定下一個冷靜時期，期內礦工須先行復工之後的第五日，這命令已被絕大多數的礦工所蔑視。

米勒和加米西亞都沒有透露這協定的詳細內容。

加米西亞說：「我們很高興向你們報告……我們終於達成了一項臨時協定。

「我們認為我們的協定，對工會和對礦主都很有好處。」米勒沒有發表評論，只說，他將要求談判委員會批准這協定。於被詢問他是否覺得三十三人組成的談判委員會會接納它，和把它送給全體礦工批准時，米勒回答說：「我想會是這樣。」

【華盛頓十四日法新社電】罷工的聯合煤礦工人和礦主今天達成了一項目的在終止九十九天來的罷工，免令電力供應及工業工人進一步失業的協議。

但該項由煤礦工人工會主席米柯及礦主談判代表加米西亞所宣佈的新協定，必須經過工會的談判委員會的批准，然後再交給礦工表決，通過後才能生效。這個過程，通常需要十天的時間。

三星期之前，談判委員會拒絕了一項工會與礦主所達成的臨時協定，十日前，礦工本身也拒絕通過第二個解決的辦法。在阿巴拉支安的十六萬煤礦工人，差不多全數不理會政府於他們拒絕了第二個解決辦法後而頒佈的復工命令。

米勒和加美西亞沒有宣佈擬議中的解決辦法細節，但據接近談判人士的消息說，礦主方面對於醫葯保險，已作出讓步。這是礦工所不滿的一個重要問題，他們以前是獲免費醫療的，但最近被要求自付醫葯費用。

煤礦工人復工 在美國西維珍尼亞州奇士東城的第一號煤礦，昨日在一天的工作結束後，離開礦車，奇士東的若干礦工，在復工令的第一天返工。（美聯社）

阿根廷監獄大暴亂 燒監倉百餘人死傷

【布宜諾斯艾利斯十四日合衆國際社電】監獄的守衛人員在乘坐直升機的警察及軍隊的支持下，星期二日壓止了阿根廷最大監獄中發生的十六年來最嚴重一次的暴動事件。警方人士說，於縱火焚燒他們的監倉後，最少有四十五名囚犯死亡。

據未證實的消息說，並扣留作為人質的一名守衛亦被殺害。

警方人士說，在布宜諾斯艾利斯西郊的狄和多村監獄發生的暴動事件中，有七十人受了傷。

國家獄政署發表官方公報說，暴徒所放的火，是造成死傷的主因。官方的數字，稍後將會發表。

公報說，政治犯與這次暴動事件無關，這次暴動事件是在收禁一百六十名普通囚犯的監倉中發生的。

在這所可容納數千名犯人的監獄中，被囚的政治犯最少有六百五十名。

這次事件是發生於上午八時後不久的，當時監犯襲擊執行搜查第七號監倉的監獄職員。他們後來又用睡床來堵塞了進入該區的道路，及放火焚牀褥墊。

新拳王不迎戰諾頓 名銜本週六被解除

【墨西哥城十四日法新社電】世界拳賽委員會主席蘇拉曼今日說：

重量級拳王史賓克斯，將於星期六日被剝奪他的世界重量級拳王的銜，除非他在該日之前，簽約與重量級拳師堅諾頓再戰。

唯一可選擇的途徑，是史賓克斯同意與諾頓一戰，蘇拉曼說委員會的行政委員十八名委員，十六人已贊成褫奪史賓克斯的榮銜，這個榮銜是他在二月十五日在賭城拉斯維加斯擊敗阿里奪得的。

但是史賓克斯的攪手人，欲在接受與堅諾頓的衛冕戰之前，安排與阿里再戰。

【費城十四日美聯社電】前重量級拳王傅里沙，將從退休復出，簽訂一個合約，與南非拳師諾特滋一戰。

據「紀事晚報」今日報導說，可能在六或七個星期內，在賭城拉斯維加斯舉行。

此是自從廿二個月之前，在那校體育場與科曼一戰，傳他退休後，第一次出戰。

煤礦工潮漸獲協議 美元成價立刻轉穩

【紐約十四日路透社電】在宣佈達成臨時的煤礦罷工解決方案後，美元今日在此間外匯市場收市時走勢較為堅挺。

較早時，在白宮宣佈對談判代表開會討論結束持續了九十九日煤礦罷工一事感到樂觀時，美元即告扳升，而在傳出達成臨時解決方案後，美元作進一步扳升。

美元對瑞士法郎的滙率由昨日的一點九四四三升至一點九六七五瑞士法郎，對馬克則由昨日的二點零四七零升至二點零五八六馬克，英鎊則由昨日的一點九一三五跌至一點九零四五美元。

急救受傷人質 荷蘭陸戰隊衝入阿森的一間行政大樓內，救出人者立即抬走急救，七十二名人質無死亡，他們是被南摩鹿加人扣留的（合衆國際社）

南摩鹿加暴徒據大廈擾攘 荷突擊隊衝入 拯出七十人質

【荷蘭亞生十四日路透社電】此間官方人士稱：荷蘭海軍陸戰隊今日在突擊一座被南摩鹿加游擊隊所佔領的政府大廈時，把被槍手所刦持的七十名人質全部救出。全部過程僅廿分鐘。

【亞生十四日美聯社電】政府發言人說：六十名陸戰隊參予突擊救人行動，一組乘黑夜進入附近一間古老大屋埋伏的陸戰隊，率先衝入省府行政大樓。

恐怖分子恐嚇說，如果當地時間下午二時前政府仍未妥協釋放在囚的同黨，他們便會槍殺人質，但最後限期過後，仍未聽聞槍聲，至當地時間下午二時三十分，軍隊即在附近屋頂神槍手的猛烈砲火掩護下衝入被挾持的大樓，而預先照應抵達的軍方救護車亦迅速開入，一名警官說：「傷者比預料少，我相信幸運之神降臨我們身上。」

司法部官員稱：「在今次荷蘭精銳海軍陸戰隊的出擊行動中，有三名游擊隊員被捕。」

荷蘭司法部一名發言人又稱：事件中有三名人質受傷，其中包括一名重傷者，今次政府決定以陸戰隊的進攻，作為對游擊隊所提出要求的答覆。

在整個事件中僅有一人被殺。他是在建築物樓下被發現，很明顯死者不是游擊隊員，可能是一

蘇哈圖可能再連任 印尼軍警加强佈防

【印尼耶加達十四日合衆國際社電】在印尼國會繼續商討可能重選蘇哈圖作為五年任期的第三任總統時，軍隊正提高警覺以保證耶加達沒有學生騷亂。

部隊及裝甲車星期二在首都軍事據點巡邏，但市民仍然如常地往來進行每日生意及工作。

當星期一緊張局面稍緩時，耶加達副市長維多多呼籲商店主人及其他人士進行如常的生意使城市生活可不受影響。

維多多警告謂，那些不理勸告的可能受到嚴厲懲罰。很多商店，尤其是耶加達華人中心的，在星期一關閉門戶，由於獲悉示威遊行者正轉向耶加達市中心商業區。

維多多稱被着令關閉的高校可能在好的情況下重開。

美教師返以探父 被拘控巴解分子

【特拉維十四日路透社電】一名乘機前往以色列，探望垂死老父的美國教師被捕後，今日被控是解放巴勒斯坦人民陣綫分子。

廿四歲的阿剌伯籍公民亞格盧蘭否認上述控罪，將特拉維地方法院的一次聆訊押後。

法庭指出：當亞格盧蘭在密西根大學畢業後，巴勒斯坦人民陣綫出錢送他到利比亞接受「武器與思想訓練」。

去年年底，他前往以色列約但河西岸的雲徵勒探望垂死老父。在賓格里安國際機場被拘捕。一名美國大使館官員今日出席聆訊中。

蘇俄核子武器 將會壓倒美國

【紐約十四日美聯社電】此間一個非牟利委員會星期二稱：蘇俄刻正穩步貯存一批核子武器，到不久將來，它的核武器數量將壓倒美國。

哈佛大學歷史學家比斯說：除非美國立即加強其陸——空飛彈力量，一九八零年，蘇俄將會站於某一個地位上，屆時我們會明白到我們在如此一個戰事上，將不能取得勝利……我們將傾向投降。

這個委員會成立於一九七六年，專事討論美國對外及國內安全政策。

他說：在今天及將來在真正戰略性力量的平衡，需要視乎各個重要因素而定。

法國政府領袖抨擊 社會黨與共黨協議

【巴黎十四日美聯社電】法國政府領袖星期二日，抨擊匆匆達成的社會黨與共產黨，在下星期日舉行第二次選舉時使用的協議。

總理巴爾把這項交易，形容為「急就章」，內政部長龐納，則說共產黨已贏得了重要的讓步。

然而，政治分析家一般都認為這是共產黨的讓步。社會黨領袖米特蘭星期二日則替這項協定辯護。

由死神手裡逃出 在荷蘭阿森救出的人質，其中一個男子，奔上前與他的妻子擁抱及團聚，荷蘭陸戰隊將被南摩鹿加人扣留的所有人質救出。（合衆國際社）

中共指俄用非洲角 作世界大戰試驗場

【香港十四日路透社電】中共今日指摘蘇俄將非洲角變成一次新世界大戰的試驗場。

官方新華社在香港一個評論中報導：「今日蘇俄將非洲角的戰場變為另一個試驗場所。」

它補充：「將許多非洲人及古巴人的血及生命出賣，蘇俄獲得適用於另一次新戰爭的經驗。」

它指出：蘇俄政府的戰略，正努力向着「控制整個非洲」的目標努力。

據說蘇俄派遣全體軍事及武裝人員幫助衣索匹亞在奧加登戰役中抵抗索馬利軍隊。

襲擊以公路阿游分子 七名餘黨可能攻擊塞島

【特拉維十四日美聯社電】此間息消星期二稱與在特拉維附近公路進行屠殺之恐怖分子同一單位的七名阿剌伯人，現時可能在塞浦路斯計劃進行另一次恐怖活動。

消息謂，他們在調查上週末突襲中生還的兩名攻擊者時得悉該塞浦路斯組織的。據消息謂，在突襲時間，該七名仍在塞島。

在盤問兩名被捕的游擊隊員時獲知他們及塞島組織是一個廿人組織之一部分，他們在一月開始接受訓練三月，該組織分成兩部分，其中一部分目標是以色列海岸，另外的乘船到塞島，他們從黎巴嫩的泰爾出發。

當他們抵達時，即藏匿在塞島巴解辦事處內，顯然是計劃攻擊某處目標。

另一部分星期六着陸，在特拉維——海化公路刦持一輛巴士，在跟着引起的槍戰中，有卅三名以色列人及九名恐怖分子死亡。

巴解指以色列 意圖奪黎領土

【紐約聯合國十五日美聯社電】巴勒斯坦解放組織發言人星期二於此間稱：以色列軍事入侵黎巴嫩南部地區，顯然是其意圖掠奪黎國土地的行動一部份。

該名巴解組織駐聯合國觀察員稱：他深信以色列這項侵襲行動，勢將與有關國家演變成一個「區域衝突」，它們包括黎巴嫩、叙利亞與巴解組織武裝部隊在內。

該發言人接受美聯社訪問時表示：「這是一個預先計劃的無限期攻擊，是猶太主義者長期以來夢寐以求的，以色列刻在開發約但河資源。」

巴解代表又稱：他深肯定叙利亞必會加入戰鬥，因為他們不會讓自己成為「坐以待斃的鴨子」。

他稱：他對以色列上週六被恐怖襲擊後，早已預料以色列會採取某類報復行動。

他補充說：他相信以色列會在一個指定地點停駐下來，以色列軍斷不會企圖接管整個黎巴嫩。

美俄州化學廠爆炸 氯氣瀰漫54人暈倒

【俄亥俄州史都賓維爾十四日電】一間化學工廠昨日發生爆炸及大火，升起一股氯氣雲，吹至俄亥俄河的史都賓維爾市區上空，至少有五十四人暈倒，包括廿四名市消防員在內，該地區的居民撤散。

兩名消防員在俄亥俄谷醫院的深切治療室留醫。四小時後火勢受到控制，俄亥俄州環境保護局有一個應付緊急小組，在現場探查空氣狀況，該組發言人舒爾滋說：「我們不知道氯氣的含量程度如何，這些氯氣是粉狀的，一些是沖入了渠溝，另一些無疑是已焚發掉。

約三千居民疏散，警方一渠巡邏車，用擴音機在街上來往呼叫市民離開該地區。附近學校、住宅及商店均已撤退。

「但尚未有人死亡，我們祈望沒有損失人命。」謝佛遜郡驗屍官加利艾查醫生，作上述表示。

英女王 英女王伊利莎白二世，昨日在西敏寺教堂內，參加聯邦日的守禮拜後，離去時在教堂門前，經過各聯邦代表所持的大旗。（合衆國際社）

英二月份對外貿易 獲八千餘萬鎊盈餘

創去年九月以來最龐大盈餘數字

【倫敦十五日美聯社電】英政府星期二宣佈：英國對外貿易在二月份大為上升，貿易盈餘達八千四百萬鎊（一億五千九百六十萬美元）一月份時貿易額出現三億三千四百萬鎊（六億三千四百六十萬美元）赤字。

二月份的貿易盈餘數字是去年九月以來最龐大的一次，由於這項宣佈未能及早發佈，致使倫敦外滙市場或股票買賣未受影響。

根據這個數字指出，二月份輸出貨物額達三十億鎊（五十八億美元）較一月份總輸出額高出三億七千五百萬鎊（七億一千二百五十萬美元）。

由於輸出貨物數量多，輸入量少，故此可預料從銀行業務，保險，旅遊等方面能賺取一億萬鎊收入，據英國二月份貿易數字顯示出有四億一千八百萬鎊增長。

搶灘 在南韓的美韓軍事演習仍在進行中，乘直升機的美步兵，在韓國休戰綫過界西場降落，跑步前赴一登陸艇，準備渡河。（合衆國際社）

工商晚報 工商日報 優待讀者 超值貨品

特價貨品
售完即止
$10

電話組合座
使您的家，整整有條

特點介紹：
- 適合寫字樓及家庭用
- 美觀耐用，節省地方
- 能存放大型電話薄
- 附筆插及便條薄，方便實用
- 精美彩色盒裝，送禮自用兩相宜
- 多種顏色，任君選擇

發售地點：
灣仔分域街18號工商日晚報(上午九時至下午五時)
中區利源東街8號地下，工商日晚報中區辦事處(上午九時至下午五時)
銅鑼灣怡和街9－15號莊士發展大厦407室工商晚報新風趣週刊廣告部(上午九時半至六時，星期六十時至五時)
尖沙咀彌敦道100號東英大厦詢問處(上午十時至下午五時)
旺角荔枝角道22號東興大厦詢問處